AÑO CUARTO. — Núm. 1.205 | PORTE PAGADO | Dirección, Redacción y Administración: AVENIDA DE MAYO 769 | Buenos Aires, lunes 14 de julio de 1919

Todas las cartas destinadas a la Redacción deben ser dirigidas al director.

Como el diario no puede responsabilizarse por los manuscritos que se le envíen, ruega a los autores guarden copia de ellos.

Dirección Telegráfica: EPOCA, Buenos Aires

Teléfonos: U. T. Administración 7370 Av. Expedición 7372 Avenida. Sociales 7373 Avenida. Director 7374 Avenida. Redacción 7375 Avenida y 10 interno. Cooperativa 3927 Central.

La Epoca

PRECIOS DE SUSCRIPCION

CAPITAL

$ m/n. $ m/n. $ m/n. $ m/n.
Un mes 1. Tres meses, 3. Seis meses 12. Un año 23.

PROVINCIAS

$ m/n. $ m/n. $ m/n. $ m/n.
1 mes 2.50 3 meses 7.50 6 meses 15 1 año 28

EXTERIOR

$ oro $ m/n. $ m/n. $ m/n.
1 mes 2.50 3 meses 7.50 6 meses 15 1 año 28

Número del día, 0.05. — Número atrasado (dentro de los 30 días), 0.20. — De fechas anteriores, 0.50.

LA EPOCA se envía directamente por correo a toda persona que la pida, acompañando el importe correspondiente. Los pedidos de suscripciones para el interior de la República se atenderán por cualquier número de días a razón de 0.05 el ejemplar.

Servicio telegráfico especial para LA EPOCA

(DE LA UNITED PRESS, AGENCIA HAVAS Y NUESTROS CORRESPONSALES)

Actitud de los socialistas franceses frente al tratado de paz

Nuevos detalles sobre la celebración de la victoria en París

La reanudación de las relaciones comerciales entre Francia y Alemania

El problema de los víveres en Europa

Los socialistas franceses contra el tratado de paz—Opinión de un delegado alsaciano sobre los métodos administrativos de Francia.

PARIS, julio 14 (United Press).—El consejo nacional del partido socialista discutió y denunció al tratado de paz.

El delegado Bedoux, atacó seriamente las cláusulas económicas y financieras, diciendo que eran puramente decepciones.

El delegado dijo que la liga de las naciones en la forma en que estaba constituída era una caricatura. Manifestó que preveía que Polonia sería la base de una reacción que llevaría a una nueva guerra.

El delegado Renaudel condenó el robo de las colonias germanas y Grumbach, de Alsacia, pidió que los socialistas no ratificaran el documento debido a que los métodos administrativos franceses en Alsacia-Lorena, habían concluído con el entusiasmo de sus habitantes.

La celebración de la victoria en Francia

PARIS, julio 14 (A. Havas). — Esta ciudad, en una noche propicia a las evocaciones piadosas, recordó a los muertos por la patria.

A partir de las 8 de la noche, un inmenso gentío fué a llevar el homenaje de su ferviente recuerdo al pie del Arco de Triunfo de la plaza de L'Etoile y frente al cenotafio erigido en conmemoración de los heroes de la guerra.

A las 9 las iluminaciones brotaron por todas partes y la Avenida de los Campos Elíseos se iluminó con destellos multicolores,

de la victoria con sus alas desplegadas y tendiendo hacia el suelo palmas de gloria y recuerdo ocupaban sus cuatro costados. Una nube de humo se elevaba del hueco de un torpedo colocado en la cumbre de la pirámide hacia las arcadas del Arco de Triunfo. En pebeteros colocados alrededor del monumento se quemaba incienso. Oficiales de todas las armas montaban la guardia de honor junto con los voluntarios de la gran guerra, honrando la memoria de sus compañeros, cuyo sacrificio hizó posible la victoria.

Los parisienses, y los provincianos y extranjeros que se hallan en esta capital desfilaron lentamente durante la noche frente al cenotafio.

El jefe del gabinete, M. Clemenceau, vino también a inclinarse ante el monumento a los muertos, al pie del cual los concejales de París depositaron palmas.

La grandiosa "velada de las armas" fué, pues, un hermoso preludio que demostró la forma emocionante como se desarrollara el desfile de la victoria a través de la capital.

PARIS, julio 14. (Agencia Havas) — Los principales diarios publican numerosas fotografías o dibujos de actualidad, así como artículos de personalidades que rinden homenaje a los héroes victoriosos vivos o muertos, parafraseando los versos de la Marsellesa.

"Le Matin" publica las declaraciones siguientes del mariscal Joffre; "Nunca me han gustado los honores imponentes, siempre he puesto mi alegría en el trabajo y en el silencio, sin embargo comprendo que una ceremonia como la que va a desarrollarse en París, ponga en todas partes entusiasmo, Seré féliz de encontrarme en ella. Mi corazón de viejo soldado latirá con el corazón del ejército y de la muchedumbre. Es la confianza que nos dió la victoria; hoy como ayer, mañana como hoy, tengamos confianza".

El "Echo de París" publica un homenaje al ejército firmado por el general Castelnau, en el cual el ex jefe del estado mayor, subraya la eterna alegría que no cesó de animar a la infantería que siempre es la reina de la batalla.

El homenaje a la marina está firmado por el señor Renarch y relata la colaboración silenciosa, heróica de la marina, las inolvidables hazañas y los sublimes sacrificios de los vencedores del Iser.

"Le Matin" publica los retratos de los mariscales Foch, Joffre y Petain, con el texto de las citaciones de que fueron objeto.

PARIS, julio 14. (Agencia Havas) — Una muchedumbre innumerable y recogida continuó desfilando ante el Arco de Triunfo.

El presidente del consejo de ministros, Clemenceau fué rodeado por la muchedumbre entusiasta que lo aclamaba. Debía apretar centenares de manos entre las millares que se tendían hacia él. Viendo a un grupo de mutilados, el señor Clemenceau llegó hacia ellos, les habló con efusión, afirmándoles que la patria no los olvidará jamás. Más lejos encontrándose con un capellán del ejército le tomó las manos exclamando, calurosamente: "No hay más categorías entre los franceses". La muchedumbre delirante aclamaba y aplaudía gritando: "Viva el padre de la victoria".

La repatriación de los prisioneros alemanes

PARIS, julio 14. (Agencia Havas) — Se anuncia que contrariamente a la afirmación de la Agencia Wolff, que decía que la repatriación de los prisioneros alemanes debe efectuarse inmediatamente después de haberse sido puesto en vigor el tratado de paz, "Le Matin" declara que la repatriación empezará y continuará a medida que los alemanes den al tratado un principio de ejecución con el envío de la mano de obra, estipulada para la reconstrucción.

La reanudación de las relaciones comerciales entre alemanes y franceses.

PARIS, julio 14 (Agencia Havas) —"Le Journal Officiel", en su número de la fecha, publica un aviso cuyo resumen és el siguiente:

"Debido a que el bloqueo de Alemania ha sido levantado, y en ejecución del decreto del 19 de febrero de 1919, los súbditos franceses están autorizados a reanudar las relaciones comerciales con Alemania en las condiciones siguientes:

Las mercaderías cuya exportación desde Francia es libre, podrán expedirse a Alemania para las otras mercaderías, derogaciones especiales podrán ser concedidas por los ministerios competentes.

Las mercaderías procedentes de Alemania no entrarán en Francia, sino con derogaciones especiales dadas por decisiones del ministerio de finanzas, de acuerdo con la ley del 17 de agosto de 1919.

Todas las operaciones referentes a las categorías siguientes, son prohibidas: Deudas exigibles antes de la guerra entre franceses residentes en Francia y alemanes en Alemania, también las deudas que se han vuelto exigibles durante la guerra, los intereses vencidos durante la guerra debidos a franceses y procedentes de valores emitidos por Alemania, los intereses vencidos antes y durante la guerra, procedentes de valores emitidos por Francia, los capitales reembolsables antes y durante la guerra, pagaderos a franceses o debidos a alemanes, todas las operaciones relativas a los bienes de los súbditos enemigos colocados bajo secuestro, todos los pagos de cupones de valores pertenecientes o habiendo pertenecido a súbditos enemigos desde el 1|8 de 1914. Las compras y ventas de marcos quedan sometidas a la ley del 3 de abril de 1918 y no pueden hacerse sino por los bancos que tienen un repertorio de las operaciones de cambio. —Firmado: Pichon, ministro de relaciones exteriores".

La cuestión alimenticia en Europa

LONDRES, julio 14 (United Press) — Los peligros de una gran escasez de alimentos como consecuencia de la guerra, parece que se extienden a toda Europa, provocando medidas gubernamentales tendientes a solucionar tales situaciones. Los funcionarios temen que la escasez alimenticia se produzca en el otoño próximo y que en dicha oportunidad la elevación de los precios en los artículos no hará sino precipitar las dificultades.

Para hacer frente a tal inconveniente el gabinete está tratando de que el gobierno reanude el contralor de muchos renglones comerciales. También se proyecta la formación de un cuerpo económico permanente para regular las provisiones alimenticias del mundo así como sus precios correspondientes.

Aún cuando los funcionarios hacen todo lo posible por evitar declaraciones relacionadas con el particular, el objeto principal del proyectado cuerpo económico aliado llevaría aparejado consigo el echar por tierra todos los beneficios que lograrían los americanos con el abastecimiento alimenticio de Europa.

Servicio aéreo de pasajeros

DECLARACIONES DE MR. HOWARD COFFIN

LONDRES, julio 14 (U. Press). — Un corresponsal de la United Press entrevistado con Mr. Howard Coffin, miembro de la comisión norteamericana de aviación y con quien conversara acerca de la travesía aérea del Atlántico, después de la llegada del dirigible R. 34 a Pulham, manifiesta que su interlocutor dijo lo siguiente:

"La travesía aérea del Atlántico llevada a feliz término por el R. 34 entre Inglaterra y Estados Unidos, hace suponer que los viajes por el aire se establecerán definitivamente dentro de muy poco y que antes de cinco años habrá de verse completamente realizada entre ambos continentes, tanto el norte como el sur, que con tal motivo quedarían completamente ligados mediante una serie de rutas cuyos resultados serían grandemente beneficiosos.

Es obvio decir que esto implica el establecimiento de una camaradería internacional que lógicamente resultaría una de las mayores dificultades para la realización de nuevas guerras.

Se ha iniciado ya la era que marca rumbos distintos a las relaciones mundiales y no es aventurado decir que dentro de tres años habrán de quedar sentadas las bases de una nueva corriente de intereses comerciales internacionales.

Creo, además, que la gran masa del tráfico de pasajeros habrá de haber desaparecido en el Canal de la Mancha, tan pronto como el público se convenza de la seguridad de la nueva ruta.

Creo que las primeras tarifas que regirán entre el continente europeo y los Estados Unidos, oscilarán entre 700 y 1000 dólares y personalmente espero que la primera flota del servicio aéreo de pasajeros se habrá de establecer con aeroplanos y no con dirigibles, a pesar de todas las ventajas de estos últimos, debido solamente al excesivo costo de tales maquinarias. El servicio aéreo de aeroplanos irá haciéndose día a día más importante y los transportes de correspondencia, pasajeros, envíos en dinero, facilitados grandemente, cobrarán impulsos hasta ahora desconocidos.

En una palabra la nueva ruta de comunicaciones mundiales acaba de quedar bautizada en forma satisfactoria".

La extradición de Guillermo II

LONDRES, julio 14 (U. Press).—El "Foreing Office" anuncia sin confirmación, que el corresponsal en La Haya de la Deutsche Allgemeine Zeitung, informa que el gobierno holandés convino en acceder a la extradición del ex kaiser.

Despedida del general Pershing

PARIS, julio 14. (Agencia Havas). — Telegrafían de Chaumont que el general Pershing despidióse de la municipalidad agradeciendo la hospitalidad que le fué dada durante dos años al cuartel general norteamericano. El general Pershing entregó al alcalde la medalla militar americana.

George

PARIS, julio 14. (Agencia Havas) — "El Echo de París" recoje el rumor que el jefe del gabinete británico Mr. Lloyd George pensaría hacer, designar funcionarios ingleses como altos comisarios de la liga de las naciones en Dantzig.

El problema de Fiume

ROMA, julio 14. (Agencia Havas) — De fuente oficiosa y por referencia al plebiscito que se dice realizado en Fiume, por iniciativa del partido eslavo, durante el mes de junio pdo. y que según el "leader" Paric habría resultado favorable a la unión de Fiume, al estado yugoeslavo, se comunica con carácter de eventual desmentido el resultado de una minuciosa investigación realizada en Fiume.

El comité yugo-eslavo de Sussak, hizo imprimir y circular numerosas boletas de adhesión dirigidas al presidente de los Estados Unidos con la siguiente declaración:

"Los que suscribimos, confiados en el gran defensor de la libertad y la Justicia, recurrimos a vos con la ardiente plegaria de que tratéis de sofocar las injustificadas aspiraciones italianas sobre ésta ciudad, técnica, geográfica y económicamente yugoeslava y querer reafirmar vuestro afecto a la Yugoeslavia.

Las firmas fueron solicitadas con todos los medios y con todas las amenazas secretas y futuras posibles, logaron reunir dos o tres mil nombres exclusivamente croatas. Las boletas eran escritas por los mismos recogedores de firmas que agregaban al nombre de cada familia el de cada uno de sus hijos y descendientes, agregando a la pretendida adhesión de niños que resultaron ser de pocos meses de edad. Aunque el documento aparece contener las firmas recogidas sólo en Fiume, el comité amplió su trabajo a la campaña limítrofe dentro y fuera de la línea de ocupación; las autoridades italianas no operaron ningún secuestro de boletas pero se limitaron a recoger las denuncias de los que fueron objeto de amenazas para inducirlos a firmar.

Con respecto a las declaraciones hechas por Paric sobre los partidos autonomista y socialista, cuyos millares de votos, decía, deberían haberse agregado, así como la de los croatas, porque son favorables a que se declare Fiume ciudad libre o república independiente, se ha podido constatar de que se trata sólo de un grupo insignificante de fiumenses, disidentes que carecen absolutamente de autoridad y además ese grupo ha sido subvencionado e incitado por el comité yugoeslavo de Sussak, que habitualmente dirige sus reuniones.

La firma de los tres mil adherentes no ha existido y por último el partido socialista de que se habla en la proclama es el "internacional maximalista", constituído únicamente por obreros locales de las canteras y puerto, importados a Fiume durante la guerra por el gobierno austriaco y por consiguiente, no pertenecientes a Fiume. Los obreros fiumenses en cambio, forman parte del partido democrático-social que es francamente anexionista a Italia.

Sobre la entrega del ex kaiser

BERLIN, julio 14 (United Press). — El "Tageblatt", dice saber que los aliados pedirán que Alemania requiera de Holanda la entrega del ex kaiser.

Agrega el aludido diario que el total de personas a pedirse por los aliados para su proceso, es de 167.

Investigación sobre los precios en Inglaterra

LONDRES, julio 14 (United Press) —En la cámara de los comunes, Bonar Law dijo que el gobierno designaría una comisión para realizar investigaciones acerca de los elevados precios.

Las huelgas en Alemania

COPENHAGUE, julio 14 (United Press). — Despachos de Berlín, anuncian que la situación creada por la huelga, que se esperaba quedaría arreglada hoy, hubo de continuar en la misma forma, porque los huelguistas, según se informa, recibieron gran cantidad de dinero procedente de Rusia para sostenerse.

COPENHAGUE, julio 14 (United Press). — En la Silesia superior se ha declarado una gran huelga ferroviaria general causando tal actitud la falta completa de alimentación para las localidades de la región.

En Tarnowitz los obreros amenazan plegarse al movimiento a menos que se les concedan sus demandas.

Opinión de un diario francés sobre la cuestión italiana

PARIS, julio 14 (Agencia Havas). —"L'Ordre Public", tratando sobre la cuestión internacional comenta la frase pronunciada por Barry en su discurso en ocasión del "Independance Day", en que después de haber proclamado la necesidad de la alianza para expresar mejor su pensamiento dijo: "No digo la [illegible] alianza, digo Italia, las cuatro potencias de la victoria."

El diario citado, comenta esa voz americana que proclama la necesidad de la alianza italiana como la proclaman todos los franceses que desean de corazón el porvenir de ambas potencias y agrega: es necesario que nosotros sostengamos a nuestros amigos los italianos. No conviene que por algunos territorios que ellos desean y que nosotros podemos hacerlos acordar y lo deseamos de gran corazón, los empujemos hacia una política si no de hostilidad por lo menos equívoca y que consistiría por parte de Italia en buscar contra nosotros puntos de apoyo, de parte de Austria-Alemania y Bulgaria. Considera de buen auspicio la noticia recibida de que el senado americano a propuesta de Mr. Scheman se propone intervenir para resolver la cuestión de Fiume en el sentido del deseo italiano. El artículo termina con estas palabras: "Contra Alemania mantengamos la cuádruple alianza de Francia, Inglaterra, América e Italia".

Comentarios franceses sobre la ratificación del tratado de paz.

PARIS, julio 14 (Agencia Havas). —La prensa francesa comenta con satisfacción la premura con que el parlamento de Weimar ratificó el tratado de Versalles y lo explica por la imperiosa necesidad de Alemania de ver suprimido el bloqueo y renovadas las relaciones comerciales con los aliados.

"Le Petit Journal" dice: "Sin embargo, no es sin dificultades y sin amargura que fué efectuado ese sacrificio supremo. La gran minoría que votó contra la ratificación del tratado demuestra que, a pesar de las duras lecciones del pasado, numerosos alemanes conservaron ilusiones y que se acariciaba aun la esperanza de escapar a las consecuencias de una política nefasta; pero las terribles necesidades de la hora actual dieron cuenta de las veleidades de resistencia."

Fallecimiento de Mr. Vickers

LONDRES, julio 14 (Agencia Havas). — Después de una corta enfermedad, falleció en Eastbourne Mr. Albert Vickers.

Muerte del teniente coronel Debilly

PARIS, julio 14 (Agencia Havas). — El teniente coronel Debilly, ex delegado general de la misión francesa en los Estados Unidos, murió ayer a consecuencia de un accidente de equitación.

Los diarios de Italia y el discurso de Nitti

ROMA, julio 14 (Agencia Havas) —Todos los diarios de Italia constatan que en la cámara de diputados con excepción de los socialistas oficiales y de algún miembro aislado del bloque parlamentario, fué aplaudido por todos calurosamente el pasaje del discurso del presidente del consejo de ministros hon. Nitti, en el cual ha demostrado la necesidad que existe que Francia e Italia queden bien unidas en el porvenir. Repetidas aclamaciones acogieron la declaración del hon. Nitti, afirmando de que las relaciones de ambos países no podrán ser truncadas por incidentes aislados como el de Fiume. Esa declaración es muy comentada y sugestiva.

El submarino francés "Turquoise"

TOLON, julio 14 (Agencia Havas) —El submarino francés "Turquoise" que ha sido devuelto por los turcos, quienes lo habían capturado a raíz del audaz raid y bombardeo de Constantinopla, ha regresado aquí, entrando hoy en el puerto, y siendo objeto de una demostración de saludo.

Una carta de M. Pichon sobre la cuestión de Fiume

PARIS, julio 14 (Agencia Havas) —Todos los diarios publican la carta dirigida por el ministro de relaciones exteriores M. Pichon al diputado Lacave, quien había manifestado la intención de interpelarlo sobre la cuestión de Fiume. M. Pichon, además de anunciar en su carta el envío a Fiume de una comisión con el objeto de hacer una investigación interaliada, seria y prolija, dice que se halla animado del deseo profundo de garantizar el mantenimiento de la alianza que unió a Francia con Italia durante la guerra y que el gobierno francés no desea sino ver alejarse cualquier causa de disidencias.

En la mayoría de los diarios de esta capital se hacen comentarios con declaraciones de amistad inalterable hacia Italia como respuesta a las palabras de Nitti, en la cámara, que son muy apreciadas. Entre otros, el "Petit Parisien" afirma de que nadie en Francia ha pensado en ningún momento desdeñar el valor del concurso leal y precioso que los italianos llevaron a sus hermanos los franceses en los campos de batalla y expresa el deseo de que ese concurso tenga como corolario la satisfacción integral de las aspiraciones de Italia que en Francia son muy bien comprendidas.

La situación en Inglaterra

VIENA, julio 14 (A. Havas). —El "Neues Wiener Journal" anuncia que hay ahora en la población rural, de Yugoeslavia un fuertísimo fermento contra el gobierno. Según noticias de Lubiana una columna de fuerzas que habían sido enviadas contra Carinzia se ha amotinado, haciendo fuego desde las ventanillas del tren y lanzando gritos subversivos.

El estado de cosas excelente en Italia

ROMA, julio 14 (A. Havas).—La situación interna de Italia ha mejorado desde la reapertura del parlamento que tuvo lugar sin incidentes. Los pequeños incidentes ocurridos en esta capital por tentativas de algunos grupos de penetrar en algunos negocios fueron prontamente reprimidas por la policía realizando buen número de arrestos.

Aunque la cámara de trabajo ha publicado profusamente un manifiesto invitando a los obreros a reanudar el trabajo, continúan algunas huelgas parciales.

Según los telegramas oficiales y particulares la calma ha vuelto en casi todo el reino.

En Turín, Milán y Florencia la vida normal se ha restablecido en forma al parecer definitiva. En Nápoles, Palermo, Catanzzaro, Cattánea, Regio y Bary, la situación se está normalizando, pero se señalan aun algunos incidentes aislados.

En Nápoles, algunas patrullas de ciudadanos obligaron a los negocios a abrir y vender con una rebaja del 50 por ciento, como en el resto de Italia septentrional y central donde se aplica la rebaja de acuerdo con las autoridades municipales.

Finanzas alemanas

BERLIN, julio 14 (United Press). —El señor Erzbeger espera que el capital a colectarse con motivo de la nueva fijación de impuestos, ascienda a 90 mil millones de marcos, agregándose más de 20.000 millones por concepto de alhajas, artículos de oro y de plata.

En cuanto al capital se refiere, los primeros pagos fijados para enero, pueden efectuarse en octubre quedando como deuda del Estado por 30 años durante los cuales satisfarán un interés del 5 o|o. Se aceptarán en pago bonos del empréstito de guerra.

2ª. EDICION

suscripciones, dado que si ella quedara abierta por más tiempo obstaculizaría el manejo administrativo de ese servicio.

Ese plazo, sin embargo, puede ser prorrogable, a juicio de la misma presidencia.

Contando que se distribuyen 3500 ejemplares gratuitamente, del tiraje oficial, puede calcularse que el definitivo no pasará de 5000 números.

La muerte del cabo Rodríguez

Una brillante defensa

El teniente coronel Felipe S. Alfonso ha dado a la publicidad la brillante defensa que hiciera del subteniente Pedro Agustín Presti, en la causa incoada con motivo de la muerte del cabo Ramón Rodríguez, del regimiento 4 de infantería.

En su alegato el teniente coronel Alfonso concluye pidiendo la absolución de culpa y cargo del acusado. Para llegar a esto, el defensor expone las razones de sabia y elevada justicia en que basa su criterio.

Se trata de un trabajo que revela grandes y detenidos estudios de las disposiciones de nuestros códigos y demuestra en su autor, además de una sólida preparación, un alto y claro concepto de la justicia.

En opinión del teniente coronel Alfonso, "estudiado el voluminoso sumario con toda serenidad y detención, así como el escrito de acusación, con todo el interés que inspira el cumplimiento austero de la defensa, cumple manifestar que la impresión que éste produce es por demás favorable a los acusados."

El alegato concluye con estas palabras:

"Por lo expuesto, al honorable consejo solicito:

"1.o Que rechazando la petición del señor fiscal, se sirva absolver de culpa y cargo al subteniente Presti, como lo tengo solicitado en el exordio.

"2.o Que se sirva someter a una comisión de médicos de los tribunales los protocolos de autopsias, antecedentes enfermizos de Rodríguez y alegatos de defensa, a fin de que se expidan si éstos están de acuerdo con las constancias de autos y sus conclusiones se ajustan a los principios científicos a que arriba."

Administración General de limpieza

Diversas iniciativas

En esta repartición se está gestionando la provisión de mangas de goma para el lavado de los locales

—Se ha [illegible] barrido nocturno a máquina, creándose a tal efecto en el nuevo presupuesto 40 puestos nuevos de conductores.

—A fin de contrarrestar el desarrollo de la gripe, se han tomado las medidas necesarias para mantener el mejor estado de higienización pública.

—La repartición tiene a su estudio la implantación del servicio de lavado de calles por medio de mangueras como se efectuaba en años anteriores, y que debió después ser suspendido por no llegar del extranjero dicho material en razón de la mala situación comercial creada por la guerra.

EN LA PRESIDENCIA

A la hora habitual llegó a su despacho de la casa de gobierno el presidente de la república.

Subscribió expedientes y órdenes de pago y concedió varias audiencias.

El presidente del Departamento Nacional de Higiene, doctor Capurro restablecido de la dolencia que lo retuvo alejado de su cargo varios días, visitó al doctor Yrigoyen.

Se entrevistaron también con el presidente, los señores Ireneo Crovetto, del directorio del Banco Hipotecario Nacional y Alejandro Ocampo, presidente del Crédito Público.

Con sus ministros atendió el doctor Yrigoyen diversos asuntos de sus departamentos.

Homenaje a la memoria del Dr. Taborda

El acto de esta tarde

La inauguración del monumento en Saladillo

El segundo aniversario de la muerte del doctor Pedro E. Taborda ha dado lugar a que nuevamente se lleven a cabo homenajes para honrar su memoria.

A las cinco de la tarde en el Círculo Médico Argentino y Centro de Estudiantes de Medicina, se efectuó la inauguración de un busto suyo, en recuerdo de su brillante labor como presidente de estas instituciones.

Habló en nombre de la comisión organizadora, el doctor Raymundo Bosch, en el de la Federación Universitaria de Buenos Aires, el doctor Adolfo Von der Becker y por sus amigos y camaradas el doctor Julio Iribarne, los cuales pusieron de manifiesto los méritos que poseía el extinto.

A este acto que fué presenciado por una numerosa concurrencia compuesta en su mayor parte de hombres de ciencia y estudiantes, concurrió también la delegación de estudiantes uruguayos especialmente venidos de Montevideo para asociarse a éstos homenajes.

A objeto de asistir a la inauguración del monumento que se ha erigido en Saladillo, al doctor Taborda, saldrá mañana a las 7.20 a. m. una delegación estudiantil, integrada por los señores Emilio Oribe, H. Walker Reilli, Eduardo Travieso y Andrés Lorena.

En dicha ceremonia se colocarán las placas que han sido enviadas por la Federación Universitaria de Buenos Aires, el Círculo Médico Argentinos Aires, el Círculo Médico Argentino y la Escuela Normal Popular de Saladillo.

Asistirán diversas delegaciones representando las mencionadas instituciones.

Información local de última hora

El día de Francia

El saludo del gobierno argentino

El ministro de relaciones exteriores doctor Pueyrredón acompañado del introductor de ministros, se trasladó esta tarde al local de la legación de Francia con motivo de celebrarse hoy el aniversario patrio de ese país amigo.

El doctor Pueyrredón saludó y felicitó al señor Gaussen en nombre del gobierno argentino y en suyo propio, por la rememoración de tan fausto acontecimiento, haciendo votos al propio tiempo por la prosperidad siempre creciente de la nación francesa.

Producción de petróleo

El administrador del petróleo de Comodoro Rivadavia, ha comunicado esta tarde al ministerio de agricultura, que los pozos que están en explotación, dentro de la zona de reserva fiscal, han producido durante los días 24 del mes próximo pasado y 12 del corriente, inclusive, la cantidad de 8459 metros cúbicos de combustible líquido.

PRIMER CONGRESO NACIONAL DE QUIMICA

Reunión de la sección técnica

Bajo la presidencia del doctor Pedro T. Vignau, se efectuó hoy la reunión de la sección técnica del primer congreso nacional de química.

El doctor M. Leguizamón Pondal hizo referencia a las condiciones de explotación de las salinas del país y a la composición de sus sales, manifestando que en las existentes en la carta patagónica no se utiliza el agua de mar como fuente de producción, sino de lagunas saladas y que ha hallado la presencia de boratos, nocivos a la salud, en la mayor parte de las sales del país.

El doctor Abel Sánchez Díaz expuso una serie de antecedentes relativos a la industria del cemento portland en la República Argentina, haciendo referencia a la explotación que se hace desde 1908 en Córdoba bajo la dirección del ingeniero Gavier y a la que se efectúa desde este año en Sierras Bayas; concluyó expresando los factores favorables que permiten suponer el futuro desarrollo de esa industria hasta llegar a constituir un importante factor dentro de la economía nacional.

La utilización de las arenas del río Uruguay en la fabricación de vidrio motivó una interesante nota del doctor Luis Grianta, quien, de acuerdo con su ensayos, aconseja el empleo de aquéllas, previo un tratamiento adecuado, hasta en los casos del vidrio incoloro, en reemplazo de las arenas extranjeras.

La depuración de aguas residuales por arcillas ha ocupado a los doctores Atilio A. Bado y Tomás J. Rumi, quienes presentaron los resultados de la primera serie de ensayos, realizados sobre aguas cloacales de ciudades, a las que el lecho pampeano anula prácticamente la putrescibilidad, si bien resulta bajo el coeficiente de reducción de la materia orgánica.

Se dió lectura al trabajo del ingeniero Pablo Lavenir sobre los abonos químicos del país cuyo uso se va haciendo indispensable en algunas zonas de nuestro territorio, y donde muestra el perjuicio que resulta con la libre exportación de substancias ricas en principios fertilizantes útiles. El congreso formuló un voto, en mérito a esas referencias que fueron objeto de una discusión especial, en el sentido de que debía tratarse de restringir la exportación de materias azoadas y fosfatadas que puedan usarse como abonos.

Sociedades anónimas

Reforma de estatutos

Han sido aprobadas las reformas de estatutos sancionados por las sociedades anónimas The River Plate Dairig Company Limited, Compañía Italo-Argentina de Seguros Generales Roma, Cervecería Schlau, Sociedad Argentina Termas Rosario de la Frontera para la explotación de aguas minerales y sus derivados, y Logia Masónica Unione Italiana Prima.

CONGRESO

Legislación agraria—

Los colonos de la zona de Pellcura se dirigen telegráficamente a la cámara de diputados solicitando la pronta sanción de las leyes sobre inembargabilidad de los materiales de trabajo agrícola, contratos de arrendamientos a largo plazo, pagos de mejoras, fraccionamiento del latifundio y libertad de contratar y negociar. Los que subscriben el telegrama de referencia son colonos afiliados a la federación agraria argentina

Facultad de ciencias aplicadas—

El círculo pedagógico que preside el señor R. Galarza, solicita de la cámara que inspirada en las grandes necesidades del presente organice la facultad de ciencias aplicadas para formar ingenieros especialistas y competentes, al discutir el despacho sobre la universidad del litoral. Serviría de base al futuro organismo de enseñanza superior, de donde egresarían esos profesionales capaces de afrontar con éxito los problemas industriales, que, hasta hoy, no se han encarado por carecerse de los técnicos indispensables

La legislación del trabajo—

La comisión de federación ferroviaria local, sección Villa Mercedes (provincia de San Luis), haciéndose intérprete de los sentimientos y aspiraciones unánimes de los federados, trasmite a la cámara la resolución tomada en la asamblea del domingo 6 de julio, próximo pasado, por la cual se peticiona el rechazo de los proyectos sobre legislación del trabajo que aconseja sancionar la comisión especial, encargada de estudiar esta materia.

Lo hace considerando que esos proyectos coartan todas las libertades que acuerda la constitución a la clase trabajadora, conseguidas después de grandes y cruentos sacrificios.

El "Diario de Sesiones"—

Llega a 1350, más o menos el número de las suscripciones al "Diario de Sesiones", con el pago de la tarifa de los dos pesos moneda nacional que se giran por bonos postales.

Es posible que esa cantidad marque el máximo de dicha suscripción dado lo avanzado del período ordinario actual.

La secretaría aplicando la resolución tomada por la presidencia, ha fijado el día 30 del corriente como plazo para la admisión de nuevas

La visita de M. Gaussen al Hospital Francés

Completamos la información que diéramos en nuestra edición anterior acerca de la visita de M. Gaussen al hospital Francés, publicando una nota gráfica que fuera tomada durante dicho acto.

Concurrieron a esta visita, a parte del plenipotenciario de Francia, el presidente de la Sociedad Filantrópica Francesa, señor Juan Pedro Parsicot, todo el cuerpo consular mejicano, el cónsul general de la república cuyo aniversario se celebra y otras personalidades.

La impresión que en el establecimiento produjo esta visita, fué de suma complacencia, habiéndose atendido debidamente al ministro y su comitiva por todo el personal de la casa.

El ministro de Francia Mr. Gaussen y otros miembros caracterizados de la colectividad de aquel país, durante su visita al Hospital Francés

Las inundaciones en el Sud

Se mantiene la situación de peligro en Las Flores, Castelli, Pila y Dolores

En Saladillo las aguas se extienden

ULTIMAS INFORMACIONES

Los terrenos altos de las zonas que fueran inundadas al principio están libres de agua, puesto que ésta continúa buscando los declives naturales, dirigiéndose a los terrenos bajos y hacia la costa.

Como consecuencia de tal desplazamiento, a medida que en unos partidos desaparece todo peligro, en otros se acentúa la gravedad de la situación. Tal sucede en Las Flores, General Belgrano, Castelli, Dolores y Pila, donde las fuertes corrientes han inundado y destruído gran cantidad de sembrados.

El temporal de agua ha disminuído en intensidad, aunque se mantiene lluvioso. En muchas zonas el tiempo ha mejorado.

El temporal, no obstante, se extiende a lejanos puntos del continente, como por ejemplo, Chile, Paraguay y República Oriental, que también experimentan los efectos del fenómeno atmosférico.

Ahora corresponde aprovechar estos intervalos de bonanza y adoptar [illegible] nuevos trastornos.

—Esta mañana partió un tren de auxilio para Saladillo, conduciendo elementos de salvataje y una comisión del Club de Regatas de La Plata compuesta por los señores:

Doctor Teófilo Arturo Gomila, como jefe y los jóvenes César A. Plot, Roberto A. Sureda, Ramón Comas, Pedro Zurita, Ricardo Elena, Oscar Sobá, P. J. Carriquiriborde, Emilio Martínez Pinto, Carlos Suárez Guerrini, Andrés D'Onofrio (hijo), Héctor Florentino Soto, José A. Manassi, José Aducci, Ezequiel Cabrera, Manuel Verón, N. Pereyra, Félix C. Lenzi, Ricardo Carbonell, Mariano Grigera, Eduardo Philip, y Juan Carlos Gomila. Todos son nadadores y remeros.

—Desde Coronel Dorrego informan que los vecinos de Oriente han presenciado el espectáculo asolador de las fuertes correntadas y han visto pasar arrastrados por la corriente, hacienda vacuna lanar, yeguariza y porcina.

A los señores Duronte y Canosa, vecinos de Irene, la creciente les ha llevado un considerable número de haciendas.

La vía a Tres Arroyos está interrumpida hace días. El tren de Bahía Blanca llega hasta la estación Irene de donde regresa a Bahía Blanca.

Ayer se recibió en esta correspondencia de Buenos Aires por vía de Bahía.

A medida que transcurren los días y las aguas bajan se van conociendo los perjuicios, los que aumentan de consideración.

No se conocen hasta la fecha desgracias personales, pero se suponen.

El 6 del corriente, varios vecinos vieron arrastrados por las aguas 4 caballos con aperos de tiro, lo que hace suponer que alguien viajaba en carro haya perecido.

—El tiempo continúa inseguro y con tendencia a nuevas lluvias.

—El informe oficial de la dirección de telégrafos de la nación dice:

"Las comunicaciones con la zona sud continúan interrumpidas entre Sanquileo y Guaminí; Las Martinetas y Lamadrid, y San Cayetano-Tres Arroyos, debido a que las inundaciones habidas en esa región han dejado las líneas troncales bajo las aguas en una extensión de varios kilómetros, circunstancia ésta que dificulta, hasta ahora, los trabajos de reparación.

El tráfico para el Sud, acéptase en carácter condicional para ser enviado por correo hasta B. Blanca, de donde sigue por telégrafo para toda la zona Sud."

—La correspondencia con destino a las oficinas que funcionan en la provincia de Buenos Aires, será expedida de acuerdo a los siguientes itinerarios:

6.37 p. m. B. Blanca vía Pringles por su vía habitual.

7.55 p. m. B. Blanca vía Saavedra. Cancelado hasta nuevo aviso.

Plaza a Guaminí, Bolívar a Otoño y Bolívar a G. Lamadrid.

Tren 8.15 p. m. hasta Tandil, Necochea, estaciones hasta San Mayol.

Energía, ramal a Mechongue y M. del Plata.

Tren 9.15 p. m. hasta Juárez y ramal a Defferrari, estaciones Barroso, Tres Arroyos, Vázquez, González Chaves y Alzaga, por vía Defferrari.

Tren 9.45 p. m. a B. Blanca vía Lamadrid, correrá por vías Pringles y Lamadrid y hasta Martinetas, hará servicio ramal Pontaut; también llevará pasajeros para estaciones Goyena hasta Guaminí, Alta Vista a Darragueira para descender en Saavedra, Ducas a Otoño, para descender en Pigüé.

—Se recibió en Dolores un chasque desde el kilómetro 714 del canal núm. 9, comunicando que a esa altura se acababa de abrir un gran bosque en los terraplenes que corren paralelos a los canales. Acto continuo partió para el lugar de suceso sin pérdida de tiempo una cuadrilla de cien hombres que iniciaron de inmediato las reparaciones.

La laguna de Chascomús ha aumentado su caudal en más de dos metros de profundidad.

—De Hale piden auxilio urgente para varias familias, que están en peligro en el campo del señor Patricio Linch Pueyrredón.

La policía tiene noticias alarmantes de la campaña, de donde acaba de regresar el brigadier Capuchetti, trayendo cuatro familias. Este empleado volvió a salir para la zona de mayor peligro, donde se temen des[illegible]

[illegible] y medio de altura. Sus moradores las han abandonado precipitadamente, dejando librado al azar todo cuanto poseían.

Los daños materiales son, por el momento, difíciles de calcular. En todas esas localidades las familias se han instalado en vagones del F. C.

—El río Quequén ha bajado algo, pero quedan aun anegadas grandes extensiones de campo.

—Varias cuadrillas de peones de la dirección de puentes y caminos de la nación, que estaban acampados entre Irene y Cascallares, viéndose en peligro, se refugiaron en las vías del ferrocarril haciendo abandono de herramientas enseres y carpas que quedaron sepultadas bajo las aguas.

—En González Chaves (Tres Arroyos) hace diez días que no corren trenes, debido a que las vías están cortadas en varias partes de la línea, particularmente en Alzaga y Juárez. Por Arroyo Pescado se calcula que si no llueve se podrá pasar dentro de 10 o 12 días.

Muchas familias han hecho abandono de sus hogares, por estar éstos completamente inundados.

Entre De la Garma y Barra la vía sigue cortada por la inundación.

Hay grandes pérdidas de cosechas y ganados, viéndose pasar por los arroyos Pescado y Cristiano gran cantidad de hacienda ahogada.

Debido al enorme caudal de agua que recibe de las lagunas Alsina y Cochinó, unidas entre sí por los arroyos Guaminí y Maleofú, aumentó considerablemente la crecida de la laguna de Monte, que rodea al pueblo de Guaminí por su parte noroeste y suroeste, llegando las aguas hasta cien metros de la parte edificada.

—En Tres Arroyos el inspector de tráfico del F. C. del Sud, señor Gustavo Coleman, hizo un recorrido hasta la estación Molina, kilómetro 512, constatando que el puente que allí existe, de tres tramos de 10 metros cada uno, fué completamente arrasado por las aguas. Los tramos de cada estribo han caído al agua y los tramos del centro, con sus dos pilares, han sido llevados por las aguas.

También fué hasta San Cayetano, kilómetro 583, palo 4, observando que en Cristiano Muerto existe una fuerte correntada. El puente no ha sufrido nada.

El ingeniero Grahan se encuentra en el kilómetro 582, componiendo las vías.

La suscripción iniciada en esa ciudad por el diario "La Voz del Pueblo", pro víctimas de la inundación alcanza a $ 7.429.40.

Estado de las líneas telegráficas—

Según informes facilitados por la dirección de correos y telégrafos, las comunicaciones con la zona sud continúan interrumpidas entre Salliqueló y Guaminí, Las Martinetas y Lamadrid, y San Cayetano y Tres Arroyos, debido a que las inundaciones habidas en esa región han dejado las líneas troncales bajo las aguas en una extensión de varios kilómetros, circunstancia ésta que dificulta hasta ahora los trabajos de reparación.

El tráfico para el sud acéptase en carácter condicional para ser enviados por correo hasta Bahía Blanca, desde donde sigue por telégrafo para toda la zona sud.

Las conexiones con Chile encuéntranse igualmente interrumpidas en aquella jurisdicción, a causa de fuertes temporales desencadenados en la sección chilena.

Demás líneas internas y conexiones internacionales del telégrafo de la nación funcionan con regularidad.

Estado sanitario de la población

Boletín de la Asistencia Pública

Damos a continuación el movimiento habido por enfermedades infectocontagiosas, durante la última semana transcurrida, comparado con la correspondiente a igual período del año anterior:

	Enfermos denunciados		Defunciones	
	1918	1919	1918	1919
Por:				
Tuberculosis	40	19	68	51
Viruela	—	—	—	—
Escarlatina	—	2	2	—
Sarampión	—	—	—	—
Fiebre tifoidea	—	—	2	1
Difteria	9	21	6	1
Coqueluche	—	—	5	—
Totales	49	42	83	53

Retiro de personería jurídica

Han sido derogados los decretos que autorizaban el funcionamiento de la Sociedad Cooperativa La Madera y Columb Sociedad Anónima Argentina para la importación de artículos rusos de caucho.

Sobre la liga de las naciones

EN LA CAMARA DE DIPUTADOS

Celebró esta tarde su anunciada reunión la comisión de negocios extranjeros de la cámara de diputados. La reunión que duró largo tiempo, se celebró en el despacho del presidente señor Goyeneche, asistiendo este funcionario y el ministro del ramo, doctor Pueyrredón.

Explicada por el representante del P. E. la invitación hecha al país de formar parte de la liga de las naciones, resolvió la comisión aconsejar la aceptación de la misma.

Como se sabe, en dicha comisión están representados los distintos sectores políticos de que se compone la cámara.

Pagos efectuados hoy

La tesorería general continúa abonando las planillas de sueldos correspondientes a junio, que le son presentadas.

Entre las cantidades entregadas hoy, figuran 404.000 pesos al Crédito Público para atender los servicios de la deuda interna y 142.000 pesos al ministerio de obras públicas para pago de jornales.

En la cancillería

RECEPCION DE LOS AGREGADOS MILITARES EN EL EXTRANJERO

Esta tarde fueron recibidos en audiencia de despedida, por el ministro de relaciones exteriores, doctor Pueyrredón, los nuevos agregados militares a varias legaciones argentinas en el extranjero, los cuales emprenderán en breve viaje para sus respectivos destinos.

Con tal motivo visitaron al ministro los siguientes militares: Teniente coronel Juan R. Alvelo en la legación de Río Janeiro, teniente coronel Francisco Guido Lavalle, en la de Montevideo, mayor Ramón Espíndola, en la de La Paz; mayor Angel Hernández, en la de la Asunción; mayor Miguel Duval, en la de Lima; mayor Justo Diano, en la de Santiago.

El estudio del presupuesto

La comisión de presupuesto ha postergado para mañana la reunión que estaba anunciada para hoy. En ella se entrará a considerar el anexo J, de justicia e instrucción pública, en el proyecto de presupuesto del P. E. para 1920. Informará a la comisión sobre el particular el encargado de su estudio, señor Arce.

Como se sabe, este anexo es uno de los que fué modificado substancialmente al sancionarse la vigencia para este año, del presupuesto del año anterior. El ministro del ramo de quien se solicitarán algunos informes, será invitado a concurrir en la otra reunión, que la comisión celebrará.

Notas policiales

LAS VICTIMAS DEL TRAFICO

Esta mañana el chauffeur Manuel Ferro, que manejaba un automóvil del correo, atropelló al agente de policía Juan B. Orioli, en la calle San Martín frente al núm. 212.

Orioli, con desperfectos en el uniforme y al parecer lesiones internas, fué atendido por la Asistencia Pública.

Ferro está detenido.

DELITOS CONTRA LA PROPIEDAD

El doctor Alberto Inzaurraga denunció en la comisaría 42 que de su domicilio Rivadavia 4953, autores ignorados se llevaron alhajas por valor de $ 2000.

(Servicio telegráfico)

Ultimo momento

La huelga de obreros ferroviarios en Portugal

LISBOA, julio 14 (U. Press). — La prensa local publica un manifiesto del gobierno, dirigido al pueblo y que lleva la firma del primer ministro, en el cual se expresa que la negativa de celebrar negociaciones con los huelguistas ferroviarios, emana del hecho de que aquellos han realizado actos de "sabotage".

Solicita, además, el gobierno la colaboración del pueblo para que los servicios ferroviarios queden normalizados lo antes posible.

Termina el manifiesto calificando de revolucionario el movimiento huelguista.

LISBOA, julio 14 (United Press). — Se reunió el gabinete con objeto de estudiar los métodos enérgicos que deben ponerse en práctica para evitar que se repitan los actos de "sabotage" por parte de los huelguistas ferroviarios.

El ministro de la guerra ha ordenado sean distribuidas las tropas en las estaciones y a lo largo de todas las líneas férreas.

PROVINCIAS

ENTRE RIOS

CONCORDIA, julio 14. — El comentario político sigue girando alrededor del rechazo del diputado provincial electo, doctor Acebal, jubilado extraordinariamente como magistrado por debilidad e insuficiencia mental. Dúdase de que los conservadores promuevan el debate, que ha anunciado en diversos reportajes el diputado Garat, en la cámara nacional pero, si se atrevieran a hacerlo, anúnciase que los diputados radicales Mouesca y Carossini afrontarán el debate, exponiendo el caso Acebal en una forma que tiene que resultar poco honrosa para los señores del "régimen" que la han promovido. Por otra parte, es tiempo de que se acabe esa inmoralidad de los jubilados que se amparan a una ley de protección hacia los hombres cansados, agotados o enfermos por largos servicios, aunque muchas veces muy bien remunerados, para buscar luego de acaparar y acumular otros cargos rentados; tiempo hace impónese una ley estricta de incompatibilidades. El caso del Sr. Acebal como diputado electo, ha sido juzgado por el único juez habilitado por la constitución.

Reina gran desaliento entre los agricultores de Yeruá y Federación, cultivadores de maní, porque después de casi un año de no haberse querido comprar ni abrir precio en esa oleaginosa, ahora los fabricantes, que están arreglados en una especie de trust, para acapararse las cosechas de maní a vil precio, han dado orden de comprar a sus intermediarios, los comerciantes de campaña, pero, en condiciones y exigencias tales, que los productores no pueden alcanzar a sacar libres los gastos de cultivo y cosecha, que fueron siempre elevados, pero que en los últimos años se han duplicado. La gente conocedora en este ramo, a quien he consultado, afirma que esta situación tan falsa como excepcional, de que se aprovechan sin escrúpulo los fabricantes de aceites vegetales que están especulando desenfrenadamente sobre una industria que todos creíamos ya arraigada y floreciente, se debe a que las casas fuertes compradoras de otros granos no han entrado a operar con el maní, quedan sin competidores los fabricantes, que, como se ha dicho, están entendidos. Anteriormente, explicaban esta situación por el decreto del ejecutivo que prohibía la exportación de aceites vegetales comestibles, sin embargo de que exportaban el aceite de lino, como secativo, aunque destinado casi exclusivamente al consumo, con lo cual se violaba aquel decreto; los agricultores, a requisición de los fabricantes, promovieron distintas iniciativas solicitando del ejecutivo el levantamiento de la disposición prohibitiva; en el entendido de que esa medida normalizaría el mercado de ese grano, pero no ha sucedido así y hoy considéranse burlados y sacrificados por los fabricantes.

Sin embargo éstos han vendido hasta hace pocos días el aceite a 80 y 90 pesos el cajón de 50 kilos, y hoy lo venden de 70 a 75 pesos, el mismo precio hoy que están pagando 10 pesos por maní embolsado puesto en estación de embarque, que cuando pagaron 35 pesos a los comerciantes acopiadores. Es esta una cuestión de excepcional importancia sobre todo para esta región y norte de Santa Fe, únicas zonas del país donde el maní empezaba a cultivarse en gran escala, porque es tal el desaliento de los cultivadores, muchos de los cuales no han podido vender la cosecha del año pasado, que si la exportación no entra a operar con el maní, renunciarán definitivamente a esa sementera, que, como he dicho, es cara y engorrosa, exigiendo un concurso de circunstancias y condiciones difíciles para desarrollarse bien y al tener, con una sucesión de años excepcionalmente favorables, la radicación en zonas propicias. Todas esas ventajas ya obtenidas, están a punto de malograrse definitivamente por las razones apuntadas.

Los últimos temporales han causado muy grandes perjuicios a la vialidad general de todo el norte de Entre Ríos; de las colonias vecinas informan haberse producido una pérdida casi general en las siembras de junio; el tiempo sigue lluvioso y la temperatura alta.

LA PAMPA

TRENEL, julio 14. — A pesar del mal tiempo reinante, ha resultado todo un éxito los festejos que, en celebración del 103 aniversario de la jura de nuestra independencia, se han llevado a cabo en este pueblo.

La comisión de fiestas que preside el distinguido médico doctor Ricardo P. Levalle, quién con su actividad ha conseguido el éxito alcanzado, no ha omitido esfuerzos de ninguna clase para cumplir su cometido.

Los niños de la escuela local dirigidos por el señor Míguens y señoritas Margarita Rigoni y Matilde Alsina Parodié, estuvieron correctísimos en sus declamaciones y cantos, lo que demuestra el esfuerzo realizado por sus maestros y el interés que en ello se han tomado.

Todos los números de declamación y canto fueron calurosamente aplaudidos por el enorme público que los presenciaba.

La nota más simpática fué sin duda alguna, el tradicional "pericón" bailado por distinguidas niñas y caballeros de nuestra sociedad, e igualmente los cuadros vivos representados por señoritas y jóvenes que oportunamente había preparado la señorita Matilde Alsina.

La banda de música dirigida por los profesores Spino y Rossi no ha dejado nada que desear, habiendo sido muy aplaudida.

En resumen, estas fiestas han dejado un grato recuerdo que ha de perdurar en los habitantes de Trenel.

DE LA PLATA

Ecos del aniversario patrio — La distribución de víveres — Informe de la comisión popular.

La comisión de vecinos, encargada de la distribución de víveres en las distintas secciones de esta ciudad, con motivo del aniversario patrio, nos pide la publicación del siguiente informe, en que da cuenta de la forma en que ha realizado su cometido:

En lo que se refiere a la contribución pecuniaria, que como en años anteriores se esperaba del poder ejecutivo, la comisión manifiesta que no obstante las diversas gestiones hechas, por la comisión en masa y por delegaciones de la misma, y después de reiteradas promesas del señor ministro de gobierno, nada pudo obtenerse en definitiva, por ausencia de las personas encargadas, según el ministro mencionado, de dar una contestación definitiva al respecto.

Agrega la comisión, que las dificultades que hubo de salvar a último momento y en forma imprevista, en lo que se refiere al reparto de carne en algunas secciones, no son imputables a la misma, sino a falta de cumplimiento en la entrega de las cantidades del mismo artículo ofrecida por los abastecedores Caro, Palazzo, Vivilagua y Cortelezzi.

Al frigorífico "Armour" se le agradeció el ofrecimiento de 50 kilos de carne que hizo, lamentando no poder aceptarlo, por cuanto dado lo exiguo de la cantidad donada, ella no compensaba la molestia y los gastos que representaba su transporte a La Plata.

Durante los días que precedieron a la distribución de víveres, la comisión recibió las siguientes donaciones:

Campodónico y Cía., 5 bolsas de harina; Molino Río de la Plata, 3 bolsas de harina; Borzone Hnos., 2 bolsas de harina; Juan Tetamanti, 2 bolsas de harina; Dirección del hospital Melchor Romero, 300 kilos de pan; Carlés José, 200 id; Borzone Hnos., 150 id; Orduna Antonio, 150 id; Sureda Nicolás, 100 id; Fer Jacinto y Jesús, 100 id; Rossi Eduardo E., 100 id; Frangi Leonildo, 80 id; Comás y Biasi, 75 id; Rojas Antonio, 50 id; Prandi Dante, 50 id; Valenti José A. 50 id; Prandi Remo, 50 id; Ferioli Enrique, 50 id; Ferrari Barleri, 50 id; Fanjul Constantino, 50 id; Matto José, 50 id; Santoro y Gómez, 30 id; Calvo Lorenzo, 30 id; Casa Guzzetti, 30 id; Alonso Manuel D., 25 id; Galarza Francisco, 25 id; Hidalgo Martín, 25 id; Mario y Franghi, 20 id; Gullo Cayetano, 20 id; Formenti José, 20 id; Galarza Pedro, 20 id; Casale Alfredo, 20 id; Lapache Juan, 20 id; Spagnuolo Mariano, 20 id; Erzi Hercule, 20 id; Ojer Martín, 20 id; Padron Leocadio, 20 id; Hons José, 20 id; Paramo José, 15 id; Taffo Juan, 15 id; Valenti Amadeo, 15 id; Arrospide Teresa, 15 id; Romano y Cía., 15 id; Mazzuchelli y Cía., 15 id; Labat y Bertarini, 15 id; Camara Manuel, 10 id; Botelli José, 10 id; Spinelli Florindo, 10 id; Becchio Bautista, Amengual Bartolo, Manero Dominicano y Daneri G., estos señores han elaborado dos bolsas de harina cada uno que les entregó la comisión central; Durán Hnos., 3100 paquetes de te; Compañía Swift de La Plata, 800 kilos de carne; Compañía Sansinena "La Negra", 100 kilos de carne; Urquevie y Lorda, 45 kilos id; Novara F. y P. 30 kilos id; Urrutia Martín, 30 kilos id; Angel Garaty Hnos., 1000 paquetes de cigarrillos; Juan Tetamanti, facilitó zorras para el transporte de carne, etc.; Caffé Miguel, 70 kilos de papas; Cangiani e hijos, 150 kilos de papas; Gambarrota, 70 kilos id; Tersaghi Luis, 70 id id; Negri Luis, 70 id id; Vuotto Eduardo, 70 id id; Stella Valentín, 50 kilos de mondongo; D'Tomás José, 60 kilos de porotos; Fereman León, 15 kilos de porotos y 10 kilos de harina de maíz.

Alonso Marcelino, 20 kilos de yerba, 20 kilos de fideos y 30 tarros de conserva; Pravia Nicolás, 20 kilos de yerba, 20 kilos de pan, 9 pares de zapatillas para niños; Iturrague Valentín, 15 kilos de fideos; Perrota Antonio, 10 docenas de chorizos; García Emil, 5 kilos de yerba; Retelli Pedro, 5 kilos de yerba y 5 kilos de porotos; Rinaldi Luis, 26 docenas de chorizos; Llerente Julián, 1 docena de medias; Sampietro José, 5 kilos de porotos; Fernández Avelino, 10 kilos de fideos; Giordano José, 10 kilos de yerba; Luppi A. y J. 12 pares de zapatillas para niños; y 10 kilos de yerba; Peña Tomás, 20 kilos de yerba; Mercerat José, 10 kilos de carne; Guiña Francisco, 10 kilos de carne; Riscossa Hnos., 12 pares de medias para niños, 12 gorras id, 12 camisas id; Vuotta Andrés, 20 kilos de papas; Pedone José, [illegible] kilos de id; Galarza Pedro, 10 kilos de pan; Sanders Manuel, 50 kilos de jabón; Martínez Manuel 50 idem; García Pedro, 10 kilos de fideos, 10 kilos de yerba; 10 de porotos; Cooperativa de Lecherías, 100 litros de leche; Frigorífico "Armour" 10 kilos de carne; Compañía Sansinena la "Negra" 50 kilos id.

Con dinero en efectivo contribuyeron las siguientes personas:

P. Arambourc, H. Cestino, Lavarello Hnos., Farella Hnos., Barceló J., Isla Francisco, Brandoni J. Bachiega J.; Lizarralde P.; Vda. de Viacava; Perazzo A.; Sáenz B.; Blanco J.; Manssini A.; Rossonico A., Scaravaglio E., Kevelich P.; Iamona; L. Viacava.

Personas que han contribuído con víveres: Ressico Hnos., Guezzi Hnos., Volpeni Hnos., Bichoff Hnos., Tagliabue A., Abadía J., Grecco L., Macchi B.; Fernández N., Bonano F. Amieva F., Arcelli L., Solari D., Real J., Martinetto J., Manzo L., Amieva Gutiérrez M., Zarrategui P., Calviño M., Bertoldo y Catucci, Chergnac.

El balance del dinero recibido de la municipalidad es el siguiente: Debe: Orden de pago 1122, nota julio 5, 2.649.35 $; id. id. id., julio 7, $ 1.171.70. Total: 3.821.05 $.

Haber: Durán Hnos. S compra s f 1.192.35 $; D'Amelio F. id. id. id., $ 868; Bresciano y R6, 589; Frigorífico Swift 1.021.15; Caffé Miguel 16.75; id. id. id. 41.90; id. id. id., 41.90; id. id. id. 25; Ferioli Enrique, $ 25. Total: 3.821.05 $.

A LA MEMORIA DEL DOCTOR CAMILO SALINAS

Homenaje póstumo

Con motivo del segundo aniversario del fallecimiento del doctor Camilo Salinas, el 22 de agosto próximo se efectuará un homenaje a su memoria, consistente en la erección de un busto y en la colocación de una placa sobre la tumba que guarda sus restos.

La biblioteca, doctor Camilo Salinas, gestiona del senado y de la cámara de diputados, la sanción de una partida de dinero, para dar cumplimiento a este propósito.

La comisión honoraria se constituyó así:

¡OPORTUNIDAD! Adquirir un CREDITO aprovechando las Rebajas de Precios

Trajes de saco, confeccionados en casimir de lana desde $ 38

Traje sobre medida, con tercio muy timerado desde $ 55

J. A. Lonné CANGALLO 800

SASTRERIA-CONFECCION CAMISAS - SOMBREROS

Sobretodo impermeabilizado confección moderna desde $ 75

Sobretodo moda, muy calidad desde $ 65

Presidente del honorable senado, vicegobernador, ingeniero Luis Monteverde, presidente de la H. C. de D., señor Víctor Noriega, director general de escuelas, doctor Iriarte, presidente de la Suprema Corte de Justicia, doctor Manuel Escobar, intendente municipal, ing. Santiago J. Storni, diputado nacional doctor Pedro Gibert, ex diputado nacional Dr. Horacio Oyhanarte, doctor Isaías R. Amado, prof. Francisco Guerrini, presidente de la Asociación de Maestros de la Provincia, señor Jorge Selva, rector del colegio nacional doctor Donato González Litardo, director de la escuela superior nacional de Comercio, doctor Horacio Senet, vicedirector del mismo establecimiento señor Pedro Alvarez, prof. Francisco Legarra, doctor Víctor Mercante, profesor señor Jorge A. Susini, inspector general de escuelas, prof. señor Francisco J. Jáuregui, presidente del consejo escolar, prof. Francisco Brunet, vicedirector de la escuela industrial de la nación en La Plata, ing. Vicente A. Suárez; vocales de la suprema corte de justicia, doctores Enrique Thoungnon Islas, Américo Pereyra Miguenz, Carlos Alberto Ballesteros, Enrique Rivarola, presidente de la Universidad nacional de La Plata, doctor Rodolfo Rivarola, jefe del distrito militar, comandante Pedro Zeballos, comandante Rivero Olmos.

La comisión organizadora, está compuesta por los siguientes señores:

Profesor Francisco Guerrini, Escuela Gregorio Silva, Dr. Enrique Abello, Guillermo O'Reilly, farmacéutico, Juan C. Jerillo, Adolfo Gibert, capitán Vicente Espeche.

Carreras de caballos

LOS YOUR MAJESTY

Empiezan a sobresalir los hijos de Your Majesty y a confirmarse que el haras Ojo de Agua obtendrá con esos productos, verdaderos éxitos.

A la revelación de Omega y a los innumerables ganadores que han salido, hay que agregar los recientes debuts de Her Majesty y Fair Ply, que son por ahora toda una promesa, y que según cálculos son los llamados a destacarse en la presente temporada.

¡QUE GARRAS!...

Con el éxito obtenido por Beaufort en el clásico Saavedra, nos sugiere reflexiones que son naturalmente lógicas.

El hermano de Cad, afectado a las vías respiratorias a consecuencia de una fuerte pulmonía que tuvo en el mes de diciembre y que lo tuvo a la muerte, consiguió reponerse de su salud, pero quedando en las condiciones desventajosas que todos le conocen.

A pesar de esa dolencia, el hijo de Saint Wolf ha llegado a producir una performance que como la de ayer, hace pensar en sus grandes medios si se tratara de un animal perfecto. Beaufort ha demostrado en esta oportunidad poseer unas garras extraordinarias para la lucha y las condiciones de los grandes caballos.

El entraineur Vizcay abriga las esperanzas de poder disputar con Beaufort la Polla de Potrillos con muy buenas probabilidades, ya que por ahora no hay entre los potrillos rivales de gran consideración.

NOTAS GENERALES

—Inverness procede del haras Ojo de Agua y fué comprada en los remates de productos del año pasado, en 4000 $ en comisión, por el cuidador Carlos Bustos. Es hermana de Chispazo II.

—Fair Play nació también en el haras Ojo de Agua y fué comprado en los remates de productos en pesos 25.000 $ por el stud Los Rosales.

—El aprendiz F. M. Casino ha ganado hasta la fecha 47 carreras.

—Clamor ha ganado este año pesos 29.200 y un total de 69.415. Está inscripto en todos los clásicos para caballos, y reaparecerá el próximo domingo en el clásico Shaw.

—Beaufort ha ganado $ 25.970. Está inscripto en los premios Nacional, Jockey Club y Polla de Potrillos y reaparecerá el 10 de agosto, en la Polla distancia 1600 metros, para potrillos, peso 57 kilos.

EL TURF EN ESPAÑA

El premio de las cien mil pesetas

Se ha disputado sobre el hipódromo de la Castellana el Gran Premio de Madrid, que, por vez primera, ascendía a 100.000 pesetas; es decir, la suma que durante treinta años fué, con asombro universal, el Gran Premio de París.

¡Cuando se piensa que hace tres años solamente las carreras de caballos en España no contaban sino cinco o seis reuniones anuales, con premios de 2.000 pesetas como máximum, hay que reconocer que el salto ha sido prodigioso!

Este éxito del sport hípico debe ser acogido con aplauso, porque da al comercio de Madrid, de Barcelona, de Santander, de San Sebastián, un impulso formidable.

Este éxito ha aumentado. Cada domingo la concurrencia es mayor en los campos de carreras y el público comienza a discutir el valor de los concurrentes, a interesarse en sus "trabajos" y a discutirlos. Es el signo indeleble de la boga.

No obstante lo desapacible del tiempo el hipódromo se vió concurridísimo. Pudo más que la lluvia la disputa del Gran Premio de Madrid, consistente en 100.000 pesetas.

Asistieron al espectáculo los reyes, la infanta doña Isabel y los príncipes Raniero y Jenaro de Borbón.

A las seis, cuando cesó de llover, se corrió el premio Alcañices, que fué adjudicado por este orden: Fontenoy, de D. Eugenio Luque (4.000 pesetas); Regalo Real, del marqués de San Miguel (700); y Adelvi, del marqués de Valderas (300). Recorrido, 2200 metros.

Después ganaron el Premio Legítimo, para caballos militares; Saint Syrin, de Seonne Liguée (1200 pesetas), Hellespont, de lanceros de la Reina (200), y Comarnic, de don Juan Manella (100).

Al comenzar la carrera del "Premio Cains" cayó un fuerte chaparrón. Ganaron: "Bunkel Hill", del conde de Torre Arias (2.000 pesetas); "Ultor", del barón de Velasco, y "Muy Bien", del duque de Pastrana.

A continuación tuvo efecto la carrera del "Gran Premio de Madrid". La lluvia arreció en aquel momento; pero nadie se movió de las tribunas.

Para disputarse este premio, distribuído en 80.000 pesetas al primero, 15.000 al segundo y 5.000 al tercero, habíanse matriculado 15 caballos de las mejores cuadras. La distancia a recorrer era de 2500 metros.

No hay que decir con cuánto interés siguió el público esta carrera, que ganó por tres cuerpos de caballo el "Nouvel An", de la razón social Cimera-Martorell.

El hermoso caballo, que era montado por el popular "jockey" Ardúbal, fué recibido con una gran ovación, y sus dueños, el conde de la Cimera y marqués de Martorell, recibieron muchas felicitaciones, y entre ellas la de D. Alfonso.

Las apuestas de "Neuvel An" se pagaron a 21 pesetas por duro como ganador y a 9 como colocado.

Llegó en segundo lugar "Przemysl" la hermosa yegua del marqués de Valderas, cuyo triunfo esperaban muchos, y el tercero, "Billycock", del conde de la Cimera.

Las apuestas por estos colocados se pagaron a 8 y 15 pesetas, respectivamente.

La lluvia deslució la reunión.

PALACIO DE JUSTICIA

SENTENCIA CIVIL

El juez de lo civil doctor Roberto Bunge, secretaría Alsina, falló hoy el juicio seguido por el Banco Hipotecario Argentino contra la sucesión de don Juan José Castro, sobre rescisión de un contrato, haciendo lugar a la demanda, con costas.

FALLO DE LA SUPREMA CORTE

En su acuerdo de hoy este tribunal dictó sentencia en el juicio que sigue la Sociedad Anónima Ingenio y Refinería Santa Ana Hijeret y Cía. Ltda., contra la Administración de Impuestos Internos, sobre devolución de una suma de dinero; confirma la sentencia de la cámara federal de Córdoba que admitió la demanda, revocándose en cuanto a los intereses.

SUCESIONES

Ante el juzgado civil del doctor Mackinlay Zapiola, secretaría Rojas, fueron iniciados hoy los siguientes juicios sucesorios:

José Boucau, Micaela Ibáñez Saavedra de Meroño, Vicente Vismara, Carolina Borroci de Vismara, José Vismara, Santos Galiano y Carlos Brameri.

REHABILITACION

El juez doctor E. M. Naón, secretaría Martín y Herrera, rehabilitó para ejercer el comercio al fallido don José Suárez Colado.

CAUSAS CRIMINALES

En el proceso que por encubrimiento de hurto se sigue contra Alejandro Camerano, argentino, de 42 años, Antonio Fosaceca, argentino, de 26 años, casado, y Salvador Delpino, argentino, casado, de 27 años, el fiscal del crimen doctor Marcos A. Figueroa solicita un año de arresto para el primero y nueve meses para los otros.

—El fiscal doctor C. Valdez dictaminó hoy en los siguientes procesos:

Carlos Bernasconi, argentino, de 21 años, soltero, carnicero, por hurto; un año de prisión.

Vicente Brini, argentino, de 28 años, soltero, herrero, por hurto; seis meses y medio de arresto.

Manuel González, español, de 23 años, soltero, mucamo, por hurto; dos años y seis meses de penitenciaría.

—El fiscal doctor Ortega solicita ocho meses de arresto para Bernardo Rafael González, soltero, español, de 27 años, mozo de café, procesado por tentativa de estafa.

—En la causa por lesiones seguida contra Carlos Zamorano, argentino, de 23 años, jornalero, el fiscal doctor Avellaneda pide la pena de un año y medio de prisión.

MUNDO COMERCIAL

EXTERIOR

MAIZ

CHICAGO, julio 14.—Para el maíz a entregar en el mes de julio fueron anotadas hoy estas cotizaciones: apertura, 963 3/4; intermedia, 196 y medio; clausura anterior, 195 1/2; centavos oro americano.

Para entregas a efectuar en septiembre, fueron anotadas estas cotizaciones: apertura, 167 1/2; intermedia 166; clausura anterior, 164 3/4. 158.

LINO

DULUTH, julio 14. — Aquí fué negociado hoy el lino a entregar en septiembre, a precios: apertura 610; intermedia, 603; clausura anterior, 610. Para entregas a efectuarse en

Compra y venta de M. Schapiro, LIBERTAD 519. — ROPA DE HOMBRE, EN BUEN USO, Y ARTICULOS EN GENERAL; PAGO BIEN; VOY A DOMICILIO. — U. T. 337, LIBERTAD. v jul. 28

octubre: apertura, 603; intermedia, 610; clausura anterior, 603.

MERCADOS NORTEAMERICANOS

NUEVA YORK, julio 14. — Las cotizaciones comerciales en los centros de negocios en cereales de esta plaza son las que se expresan a continuación:

Operaciones de intermedia

		Suba	Baja
Chicago:			
Maíz	julio	—	—
Maíz	septiembre	1 1|4	—
Duluth:			
Lino	julio	—	7
Lino	septiembre	—	13

MERCADO COMERCIAL DE LONDRES

LONDRES, julio 14. — Las cotizaciones obtenidas por los diversos valores realizados hoy en la Bolsa de Comercio de ésta, son las siguientes:

Tipo de descuento del Banco de Inglaterra	5 o|o
Cons. británicos, 1 1|2 o|o	52 3|8
Empréstito nacional 1897, 4 o|o (ley 3378), a . .	71.—
Emp. Arg. de Obras Públicas, 1880, 5 o|o	92.—
Emp. Arg. de Conversión de 1889, de Ld. 4 1|2 o|o	85.—
Emp. Arg. Interno de 1909, 5 o|o	91.—
Provincia de Buenos Aires, 3 1|2 oro, 1906, a . .	54.—
Empréstito de Guerra Británico de 5 o|o	93 7|8

BOLSA DE PARIS

PARIS, julio 14.—

Renta francesa de 3 o|o .	61.30
Id id de 5 o|o, a	88.60
Id id de 4 o|o (1917) a .	71.47
Id id de 4 o|o (1918) a .	71.15

INTERIOR

BOLSA DE COMERCIO

Segunda rueda

Cédula Hipotecaria Argentina de 6 o|o antigua emisión, al contado: 74.570 a 97.50.

Id. para agosto 31: 15.000 a 97.

Id. de 6o|o, 1.a serie, al contado: 2000 a 99.50'

Id. de 6 o|o, 2.a serie, al contado: 11.600 a 98.

Id. de 6 o|o, 4.a serie, al contado: 42.000 a 90.

Id. de 6o|o, 5.a serie, al contado: 108.900 a 96.60.

Cédulas nacionales K, al contado: 54.000 a 97.

Crédito 1905, al contado: 58.000 a 84.

Empréstito de Conversión, de 2 1|2 o|o, al contado: 16.200 a 35.50.

Banco Francés, de 110 a 59.

Banco Provincia al contado, 25 a 132.50; 85 a 133.

Banco Galicia, al contado: 530 a 96.

Puerto San Nicolás, al contado: 500 a 25.20; 100 a 25.30.

Id. fin de mes: 300 a 25.20; 100 a 25.30; 200 a 25.40.

Id. para agosto 31: 200 a 25.60.

Astra, al contado: 20 a 75.

La Edificadora al contado: 20 a 115.

Quebrachales Fusionados, agosto 31: 100 a 94.50.

MERCADO DE CEREALES A TERMINO DE B. AIRES

Segunda rueda

Entregas sobre dársena:

Trigo: para septiembre, 5200 toneladas a 15.66; para octubre, 800 a 15.82.

[illegible] septiembre, 300 toneladas [illegible]

Lino: para septiembre, 1300 toneladas a 39.20; para febrero, 400 a 30.25.

PRECIOS DE AJUSTE DE BUENOS AIRES

Trigo, entrega en dársena, en julio, a 14.90; id. núm. 2, a 14.20; en agosto, a 15.05; en septiembre, a 15.25; octubre a 15.45; id. disponible a 14.90.

Maíz: entrega sobre dársena, en julio a 8.70; en agosto, a 8; en septiembre, a 9.05; en octubre, a 9.05; id. disponible a 8.70.

Lino: entregado sobre dársena en julio, a 38.80; en agosto, a 38.80; en septiembre, a 38.95; en octubre, a 38.95; en febrero, a 30.10; id. disponible a 38.80.

Avena: entrega sobre dársena, en julio, a 8.10; en agosto, a 8.30; en septiembre, a 8.60; id. disponible a 8.10.

CAMARA GENERAL DE CEREALES

Trigo: clase barletta, a 14.30; id. clase de pan, a 14; id. B. Blanca, clase de pan, a 13.90.

Avena: colocada sobre dársena, a 8 pesos.

Lino: base 4 o|o, colocado sobre dársena, a 38.70 $.

Maíz: clase amarillo nuevo, sin cotización; id. viejo, a 8.

BOLSA DE CEREALES DE ROSARIO

Trigo: número 1, base 78 kilos, a 14.20; número 2, a 13.30.

Lino; base 4 o|o, a 38.50.

Maíz: a 8.

Círculos y sociedades

Asociación Voluntarios Argentinos— Esta noche a las 9.30, en los salones de la Unione e Benevolenza, Cangallo 1362, ofrece una fiesta en homenaje al 14 de julio, a la que ha sido especialmente invitada la misión aeronáutica italiana.

1a. EDICION

14 DE JULIO DE 1919

El día de Francia

Triunfante, engrandecida espiritual y materialmente, celebra Francia su fasto glorioso. Ha pasado por largos días de prueba. Nunca, desde el año terrible, su fortaleza moral fuera ensayada más rudamente que durante aquellos meses inolvidables, cuando el mundo, ansioso y espantado, presenciaba el avance incontenible, torrencial, de los ejércitos imperiales que marchaban hacia París. La guerra arrancó a Francia de su paz laboriosa. La encontró casi desarmada bajo la sugestión generosa pero un poco utópica de sus ideales de paz universal. Entre el desastre y los destinos de Francia se alzó el patriotismo francés. Acudió la gran nación a esas reservas de energía espiritual que acumulan sordamente los pueblos dignos de cumplir una misión histórica.

La unión sagrada unificó el espíritu de Francia, que se consolidara como un bloque, ante el riesgo inevitable y tremendo. Francia acudió a sus fronteras como en los más grandiosos días de su historia. Su genio inmortal, sometido a la ordalía del fuego y del dolor, se hizo fecundo bajo las incitaciones de la fatalidad. Floreció como en sus mejores días y en cada sitio estuvo el hombre que reclamaban las circunstancias. Sus estadistas, sus diplomáticos y sus soldados respondieron a la apelación angustiosa de la dulce Francia en peligro. Clemenceau y Foch, el maestro de energía y el conductor de la victoria, resumen el binomio del genio de Francia. Y el pueblo, el pueblo heroico, lleno de ese silencio grave que delata el pacto tácito de las muchedumbres con el destino, marchó bajo las banderas de Francia, hacia la derrota o hacia la victoria, pero, incuestionablemente, hacia el sacrificio. La victoria estaba al final de aquellos largos días. Pero Francia dejó sobre los campos del norte, la flor de su juventud.

Toda una generación inmolada, tragada impíamente por el trágico Moloch de la guerra. Un millón de posibilidades truncas, extinguidas en germen, desaparecidas para siempre jamás. La mejor sangre de Francia fué el duro precio de la victoria. Desde los días sombríos de Charleroi y Mons, desde las jornadas tremendas de Verdun hasta el armisticio de Versalles, Francia se ha debatido sobre el campo de Aceldama. Campo de sangre, de ruina, de dolor, es ese norte por sobre el cual batieron constantemente las negras alas de Azrael. Las banderas de la victoria han sido bautizadas con lágrimas de madres francesas.

Pero esa angustia, aquella zozobra y esos gestos ennoblecen la victoria. Francia renace espiritualizada y depurada por el sacrificio. Puede mirar de frente al porvenir.

Por eso, las naciones asisten a la jornada de la victoria, con la respetuosa simpatía que inspiran siempre los grandes pueblos.

La intriga telegráfica

Con verdadera sorpresa nos hemos enterado por el telegrama que ayer publicáramos, en el cual diarios brasileños acusaban a un diario de la mañana de Buenos Aires, de una propaganda de descrédito para el Brasil. Nos sorprende el caso, porque ese sistema de intrigas telegráficas que malquistan a los países, estaba ya desterrado de nuestras costumbres. El gobierno actual pone en actividad los mejores empeños para que se mantenga perenne la cordialidad de relaciones entre todos los países y es inaceptable que el error periodístico — en este caso no acusamos de mala fe — perturbe la armonía indispensable y necesaria, más, cuando no median causas para ello. Bajo los gobiernos del "régimen", era costumbre inventar por medio de la prensa poco escrupulosa, peligros internacionales, cada vez que una razón de política interna amenazaba su estabilidad. Este sistema, nos acarreó horas ingratas. Bajo el gobierno radical, cuando juegan en plena libertad todos los factores políticos de la nación y cuando la democracia es una verdad, el recurso resulta repudiable. Y mientras nuestro poder ejecutivo nacional, con claros procederes más que con himnos efímeros, facilita por todos los medios la buena inteligencia entre los pueblos, resulta reprobable, que diarios serios, se presten a instrumentos de informaciones que la contrarien. Más, cuando, como en el caso actual, esas informaciones son de un origen calumnioso y que responden no sabemos a qué clase de intereses.

CARNET DEL VIAJERO

MUSEOS, BIBLIOTECAS Y PASEOS

Museo Nacional de H. Natural — Perú 608. Lunes y jueves, de 12 a 6 p. m.

Museo Nacional de Bellas Artes. — Arenales 651. Abierto todos los días de 9 a 11 p. m. y de 1 a 4.30 p. m.

Museo Histórico Nacional — Defensa 1300. Abierto todos los jueves, domingos y días de fiesta, de 1 a 5 p. m.

Museo Mitre — San Martín 355. Abierto todos los días de 12 a 5 p. m.

Museo Agrícola — Santa Fe 4200.

Museo de Mineralogía y Geología—Maipú 1241. Abierto al público los días hábiles, de 1 a 5 p. m. (Los sábados, de 9 y 30 a 11.30 a. m.)

Museo Naval — Florida 801. Jueves y domingos, de 1 a 6 p. m.

Museo Etnográfico — Viamonte 430. — Martes y viernes, de 1.30 a 4.30 p. m.

Biblioteca Nacional — México Nro. 564. Abierta todos los días, menos los de fiesta, de 12 a 5 p. m. y de 9 a 11 p. m.

Biblioteca Popular del Municipio. — Corrientes 1615. Abierta todos los días, de 1 a 6.30 p. m. y de 8 a 11 p. m.

Jardín Zoológico — Las Heras esquina Avenida Sarmiento (Plaza Italia). Abierto todos los días, de 7 a. m. a 5 p. m.

Jardín Botánico — Santa Fe 3951. (Plaza Italia). Abierto todos los días, de 7 a. m. a 6 p. m.

Biblioteca de la Facultad de Derecho y Ciencias Sociales — Moreno 350.—Abierta todos los días hábiles, de 8 a 11.30 a. m. y de 3 a 6.30 y de 8 a 11 p. m.

Biblioteca de Policía — Moreno esquina Cevallos. Días hábiles, de 12 a 10 p. m.

Biblioteca del Colegio de Abogados. — En el Palacio de Justicia. — Abierto los días hábiles, de 1 p. m. a 5 p. m.

Biblioteca Nacional de Maestros. — (R. Peña 935). — Abierta al público todos los días hábiles, de 8 a. m. a 10 p. m. Los sábados, de 9 a. m. a 12 m.

ESPECTACULOS

TEATROS

COLON. — Concesionario: Camilo Bonetti. — Gran compañía lírica. Temporada oficial de 1919. — Hoy, a las 8.45, función de gala organizada por el Comité Patriotique Français: Himno Argentino, "Lakmé", Divertissement ballet. Entre el 1.o y 2.o actos, La Marseillaise, cantada por M. Vanni-Marcoux.

COLISEO. — Empresa Da Rosa-Mocchi. Temporada oficial de 1919. — Gran compañía italiana. — Director general: Comm. Gino Marinuzzi. — Hoy a las 9, función extraordinaria en honor de Anna Pavlowa.

Campos Elíseos, de Orfeo, con solistas, coros y orquesta, estreno de "La Peri", de Dukas. Diversiones, L'Oiseau de Feu, de Aschaikowski. Acto de concierto con los principales artistas de la compañía.

OPERA — Compañía nacional de operetas, sainetes y revistas Vittone-Pomar. — "La boca del Riachuelo"; "El famoso hidalgo"; "La calle Florida".

VICTORIA. — Compañía española de Antonia Plana. — "Nocturno"; "La casa de la Troya".

BUENOS AIRES. — Compañía argentina de sainetes. — "S. E. Don Agenor Saladillo"; "El compañero de pieza"; "El casamiento de Ranita".

SAN MARTIN. — Compañía cómica española. — "La fórmula 3 k 3"; "El rayo". Presentación de la La Argentina.

LICEO. — Compañía argentina de dramas y comedias. — "A la ventura"; "El gérmen disperso".

NACIONAL. — Compañía cómico - lírica nacional. — "El cabaret Montmartre"; "El loco Mendoza"; "El cabaret Montmartre".

APOLO. — Compañía argentina de comedias. — "El sueño de Bento"; "La dama del cine".

MARCONI—Compañía italiana de operas cómicas y operetas. — "Le Jour e la Nuit (Giorno e notte).

NUEVO. — Compañía de comedias Orfilia Rico. — "Divino tesoro", "Delirio de grandezas".

ARGENTINO. — Compañía Florencio Parravicini. — "Raquel está enferma..."; "Los millones de Lozano".

AVENIDA. — Compañía española de zarzuelas. — "Agua que no has de beber..." "De América a las trincheras"; "Panderetas y cascabeles".

MAYO. — Compañía española de revistas y zarzuelas. — "La puerta del sol"; "La Gheisa"; "La suerte loca".

MEDIA — Compañía de zarzuela española. — "El ogro"; "De España al cielo"; "Las musas latinas".

TEATRO VARIEDADES — Compañía nacional. — "La moral de Don Crispín"; "La pebeta del Bar Copetín"; "El salón anual".

CASINO. — [illegible] Exito de la mula indomable; Carlos Circus con sus perros, ponies, cabras amaestradas; Burd Hepher; Buonavoglia y toda la compañía.

AGENCIA GENERAL DE TEATROS

Esmeralda y Lavalle. — U. Telef. 3057, Avenida. — Las mejores localidades de todos los teatros, se remiten a domicilio.— Pedidos a cualquier hora.

El radicalismo de Tucumán

La Unión Cívica Radical de Tucumán, acaba de unir sus elementos divididos y poner fin al conflicto interno que durante largo tiempo agitó las filas y le atrajo una inmerecida derrota electoral.

El doctor Horacio B. Oyhanarte, invitado espontáneamente por los diversos grupos, tuvo en la solución reciente, una actuación tan eficaz como feliz. Alcanzó en sus gestiones a imponer el mismo ideal de unidad partidista que en Catamarca, respondiendo a exigencias imperativas del civismo, que tantas veces hemos predicado en estas columnas de LA EPOCA.

Nunca desconfiamos en la unión de los elementos partidistas, por cuanto las diferencias que motivaron las escisiones, estaban, como tantas veces lo dijimos, basadas, ante todo, en las diferencias de criterio para la recta aplicación de nuestros principios. El recio choque de los temperamentos, llevaron en todos los casos, las cosas a las tendencias primero y por último a la acción cismática.

Ha sido suficiente que un ciudadano radical, despojado de ambiciones y orientado por su obra de acción y pensamiento de ayer y su miraje claro del porvenir, hablara a los radicales tucumanos de los intereses nacionales vinculados a la suerte del partido, para que todos abriesen sus corazones y la concordancia plasmara de nuevo la unidad. Ha dado, de esta manera, Tucumán, un noble ejemplo de civismo, sumándose a las demás provincias, donde el radicalismo, potente y unido, se apercibe a las nuevas batallas que le preparan los tradicionales adversarios. Vale exponerlo en la actualidad, ante aquellas provincias donde aun no se ha podido concordar con una finalidad patriótica y elevada, que seguramente está en todas las tendencias.

Los buques brasileños y las autoridades portuarias

En "La Nación" de hoy se registra un telegrama denunciando arbitrariedades ejercidas por la dirección de inmigración para con los buques brasileños. Sin duda alguna, el nombrado diario, al publicar el exagerado despacho, trata de cohonestar su conducta ante los diarios brasileños que lo acusan de difundir el descrédito del Brasil por sus medios informativos.

Respecto a la conducta observada por las autoridades argentinas para con los buques brasileños, lo afirmamos, no tiene nada de reprochable. Ni es cierto que se hayan aplicado las fantásticas multas de que habla el despacho, ni tampoco lo es que se haya ejercido en ningún momento mala voluntad para ello. Se le han aplicado simplemente medidas reglamentarias, cuando sus pasajeros o inmigrantes no han llenado los requisitos impuestos por la ley. La misma conducta fué puesta en práctica con buques de todas las naciones.

Hace próximamente un mes que, refutando el cargo de descuido de las autoridades portuarias en lo que se refiere a la entrada de inmigrantes, hecho por "La Prensa", publicamos una larga estadística, en la cual se demostraba las multas y medidas severas aplicadas a buques franceses, ingleses, españoles e italianos, por que su pasaje llegaba a nuestro puerto en condiciones totalmente contrarias a las leyes.

Los diplomáticos de esas naciones intervinieron en todos los casos para llegar a acuerdos, cumpliendo en lo posible sus prescripciones. Desde luego, no hay mala voluntad para el Brasil. Lo que se hace es sencillamente cumplir con la ley, con estrictez y cultura. Y para hacerlo, harto trabajo cuesta a la dirección de inmigración su desempeño, por la clase de obstáculos que dificultan su misión. Además de luchar contra la indiferencia de compañías y capitanes ante las imposiciones de nuestras leyes de lógica defensa, también le toca vencer innobles recursos ideados por los pasajes para burlarlos. Uno de ellos es el de desembarcar inmigrantes en Montevideo, para luego enviarlos a Buenos Aires por los vapores de la carrera.

La Unión Cívica Radical

Podemos, felizmente, constatar que a medida que el "régimen" pretende reaccionar al calor de triunfos obtenidos en dos provincias por las divisiones radicales la inminencia del peligro, aunque él sea remoto, llama a la reflexión y a la unión a los correligionarios de toda la república.

No podía ser otra la actitud de los miembros de un partido, cuya tradición honrosa se ha cimentado a base de sacrificios y abnegaciones, y por el esfuerzo perseverante de más de un cuarto de siglo, para llegar a culminar en el encumbramiento del ideal por el que luchara tesoneramente.

No se concibe que por motivos, en su mayor parte de orden personal, resulte estéril la obra realizada y a realizar.

Sobre los intereses transitorios, deben primar los grandes de la patria y éstos solos pueden ser defendidos y mantenidos con eficacia por la más perfecta unión de los componentes de la fuerza popular.

El movimiento de concentración del radicalismo se acentúa y se acentuará cada vez en forma tan poderosa, que muy pronto podrá contemplarse fuerte y unida, en todo el país a la inmensa congregación de hombres que hiciera de la altivez cívica su timbre y del amor a la patria su culto.

La fiesta de Francia

Conmemoración de la toma de la Bastilla

La ceremonia de hoy en el monumento de Alsacia y Lorena

Visita al hospital Francés

RECEPCION DIPLOMATICA

LA VELADA DE GALA EN EL COLON

Baile en el Club Francés

Lo mismo en esta capital que en el resto de la República, desde las primeras horas de esta mañana, se han empezado a cumplir los números del programa organizado para conmemorar el 14 de julio. Y cabe apuntar que el entusiasmo con que éstos se han llevado a la práctica, exterioriza los sentimientos que provoca en todo pecho la clásica fecha de hoy.

En el hospital Francés—

A las diez de la mañana se efectuó en el hospital Francés, la visita al monumento de Alsacia y Lorena, levantado en ese establecimiento.

Acto organizado por la asociación de voluntarios argentinos combatientes de la gran guerra, resultó bajo todo punto de vista importante y simpático.

Después de ejecutarse la Marsellesa, que fué coreada por los concurrentes, se procedió a depositar a los pies de ese monumento una corona de flores naturales.

Concluido el acto, los miembros de la asociación se trasladaron a la plaza de Francia, donde se efectuó una ceremonia análoga.

A la 1 1|2 de la tarde, el plenipotenciario de Francia M. Gaussen, se trasladó al hospital en compañía de algunas personas representativas de la ocelctividad a objeto de visitar a los enfermos que en esta casa de salud se asisten.

M. Gaussen, fué recibido por las autoridades del establecimiento y por el cuerpo médico, con quienes recorrió las diversas dependencias prodigando atenciones a los enfermos.

También acompañaron al ministro en su visita, los miembros del consejo de administración del hospital y los delegados del comité patriótico.

La recepción en la legación—

Dentro de un marco de la más brillante sociabilidad, se realizará la recepción que M. Gaussen y su señora ofrecen a las cinco de la tarde. Fiesta social, destinada a congregar lo más representativo del país, ha de alcanzar singulares contornos de distinción y buen gusto.

Como se sabe, esta recepción es en honor de las autoridades nacionales, cuerpo diplomático, personalidades de las colectividades aliadas y familias de nuestro gran mundo.

En momentos de ponerse en circulación esta edición, principian a llegar a la legación los invitados.

La velada del Colón—

Promete ser un gran éxito artístico y social la velada de gala que se efectuará esta noche en el teatro Colón.

Se pondrá en escena "Lakmé", bajo la batuta del maestro Vigna, debiendo cantar la Marsellesa M. Vanni Marcoux.

A la llegada del ministro de Francia y de los representantes de las colectividades aliadas, antes de darse principio a la representación, la orquesta ejecutará el himno nacional argentino y el de los países aliados.

El baile en el Club Francés—

Terminada la velada de gala del teatro Colón, el ministro de Francia y los representantes de los países aliados se trasladarán al Club Francés, donde se efectuará el gran baile que ha sido organizado para celebrar la toma de la Bastilla.

Esta fiesta ha de constituir una de las más importantes que se han organizado con motivo del 14 de julio.

Homenaje de los teatros—

Como lo hemos anunciado, en la mayoría de los teatros se realizarán esta noche veladas de honor en homenaje a Francia.

Los programas al efecto elaborados permiten descontar por anticipado el éxito de estas veladas.

Entre las funciones a efectuarse, figura una en el Grand Splendid, dedicada a los "poilus" y en la que Mlle. Laura Berge cantará la Marsellesa.

Por lo demás, diversas sociedades han preparado bailes y fiestas conmemorativas, que se efectuarán esta noche, para cerrar el programa de festejos elaborado para el caso.

En el Plaza Hotel—

Entre las fiestas efectuadas anoche destacóse la comida y baile del Plaza Hotel, donde se congregaron muchas familias que querían asociarse a la celebración de la gloriosa fecha.

En el gran salón se sirvió la comida, durante la cual reinó la más franca alegría, encontrándose los asistentes a ella, distribuidos en diversas mesas.

La señora Vallin Pardo cantó la Marsellesa, que fué recibida por una tempestad de aplausos.

Terminada la comida, las familias se trasladaron al salón de baile, el cual se prolongó hasta la madrugada en medio de la más franca animación.

En el Parque Japonés—

A las 2 de la tarde, se dió principio en el Parque Japonés a las fiestas populares, organizadas para celebrar el aniversario de hoy.

Al igual que ayer, concurrió mucho público que participó de los cantos patrióticos, tómbolas, etc., que constituían los principales números del programa.

A estos actos, sobre cuyo lucimiento está por demás insistir, asistieron varios "poilus" que fueron objeto de particulares atenciones.

En La Plata—

Dieron comienzo ayer los actos patrióticos organizados por la colectividad francesa, con el banquete servido en "La Gauloise", alcanzando todo el éxito que era de esperar.

Hoy se continuará con diversos festejos. Por los preparativos efectuados fácil es augurar que ellos sobrepasen en brillo al de ayer.

Esta tarde a las dos se efectuó en el club "La Gauloise" un acto literario-musical.

El selecto programa que insertamos a continuación, en el que tomaron parte elementos representativos dentro de nuestros círculos artísticos, fué desarrollado con toda corrección:

Himno argentino, por la orquesta; la Marsellesa, cantada por César Belisario; Alocución, por el señor Paul Pollio, cónsul de Francia; intermedio y serenata (Pierné), por la orquesta; cantos y bailes, por Mme. Rosine y Carlitos; Los poilus, poesía hecha por el señor D. M. Arrambide; Cellas qui portent culotte, sainete del señor E. Coutreant, interpretado por Mme. Rosine y el señor Henri George; Los pescadores de perlas, fantasía (Bizet), por la orquesta; Vals concierto (Gabriel Marie), por la orquesta; Bochade, poesía leída por el señor D. M. Arrambide; Le chant du depart, cantada por el señor César Belisario; Sambre et Meuse, marcha final por la orquesta.

La orquesta será dirigida por el profesor señor E. Guiard Grenier.

Terminada la matinée, las familias concurrentes serán obsequiadas con un té, al que seguirá un baile, que es de esperar hará las delicias de los jóvenes.

Por la noche se efectuará en el cine París una función a beneficio del Comité Patriótico Francés, cuyas localidades han sido vendidas en su totalidad.

Política correntina

El problema de la gobernación

Enérgicas censuras a la decisión del colegio electoral

CORRIENTES, julio 14. — Continúa agitado el ambiente político con motivo de la última sorpresa del colegio electoral que consagrara la fórmula Contte-Resoagli para el próximo gobierno de la provincia. "La Opinión" condena enérgicamente el tripotaje de los grupos conservadores.

La opinión independiente coincide en este juicio, que es compartido por caracterizados ciudadanos de la concentración cívica, quienes no ocultan su desagrado por el procedimiento empleado para la consagración de la fórmula.

"El Diario", órgano independiente, desvinculado de todo partidismo, censura vigorosamente el hecho, considerándolo un verdadero atentado a la moral política que pretende perpetuar la corruptela desterrada por la conciencia cívica y que consiste en suplantar la voluntad del electorado por la audacia de políticos sin escrúpulos.

CONGRESO

Reunión de comisiones—

Están citadas para celebrar reunión esta tarde las comisiones de marina, legislación y negocios extranjeros de la cámara de diputados a objeto de ocuparse de los importantes asuntos que tienen en carpeta.

Además deberá reunirse la comisión de presupuesto para dar comienzo a su labor, sobre la base de estudio del proyecto de gastos y recursos del P. E. para 1920.

Conferencia económica—

La confederación argentina del comercio, de la industria y la producción informa al senado de la celebración de una conferencia que tendrá lugar del 1 al 15 de agosto próximo con el fin genérico de estudiar y pronunciarse sobre las medidas que mejor convenga poner en práctica, a consecuencia de los cambios introducidos por la guerra, para sostener y desarrollar la economía nacional.

Comunicaciones telegráficas con Chile

PERMANECEN INTERRUMPIDAS

Las líneas telegráficas argentinas que conectan con las de Chile, trabajan en toda su extensión hasta el empalme con las chilenas. Estas se encuentran interrumpidas a causa de los fuertes temporales desencadenados en territorio del vecino país.

Debido a esa circunstancia no se reciben despachos con destino a Chile.

Las víctimas de las inundaciones

SOCORROS A LOS DAMNIFICADOS

Las inundaciones del sur de la provincia, que tan considerables perjuicios vienen causando, han tenido la virtud de estimular la filantropía de todos cuantos saben sentir la magnitud de lo que puede considerarse como una verdadera desgracia.

Entre las donaciones que espontáneamente se han recibido, figuran la de la señora viuda de Casares, quien envió cinco mil pesos para socorrer a las víctimas, y la del senador, don Arturo Santamarina, quien ha dado dos mil pesos para encabezar una lista de subscripciones.

Aparte de estas y otras donaciones, mañana los senadores de los partidos inundados, presentarán un proyecto a la cámara a que pertenecen, pidiendo una suma de dinero para auxiliar a los damnificados por esta extraordinaria creciente de las aguas.

Como se ve, trátase de concurrir en ayuda de los que repentinamente se han visto envueltos por la desgracia y es de esperar que tan loable actitud encuentre muchos imitadores.

En estos casos, es cuando se puede poner de manifiesto hasta dónde va la proverbial filantropía de nuestro espíritu caritativo y humanitario.

Ecos de las fiestas julias

En el territorio de Santa Cruz

El señor Correa Falcón, gobernador interino de Santa Cruz, ha comunicado al ministro del interior que las fiestas organizadas en aquel territorio conmemorando el 103 aniversario de nuestra independencia, alcanzaron un éxito completo.

La inauguración de la calle Almirante Brown que debía realizarse en Río Gallegos el 8 del corriente, fué postergada a causa del mal tiempo.

Papel para sellado y valores de aduana

Se autorizó a la casa de moneda para adquirir de la firma Wenceslao Guarro, de Barcelona, mil resmas de papel núm. 1 para la confección de papel sellado y doscientas núm. 2 para valores de aduana.

El importe de esta compra asciende a 14.545 pesos moneda nacional incluídos los gastos de flete, embalaje y seguros.

DE LA PLATA

LEGISLATURA — MUNICIPALIDAD —CONCEJO DELIBERANTE

Para mañana está citada la cámara de senadores. Se tratará los pliegos del P. E. por las vacantes de la magistratura.

—Hoy se reunirá el concejo deliberante para tratar asuntos del día y especialmente el presupuesto.

CIRCULO DE PERIODISTAS

Ayer reunióse la asamblea que había sido convocada para continuar tratando los asuntos relacionados con la presentación de la memoria del año 1918-19 y el balance de tesorería por el mismo año.

Una vez aprobados nombróse dos revisadores de cuentas para el ejercicio del corriente año, recayendo la elección en los señores Américo Lafranconi y Juan Robinach.

El acta de esta asamblea fué firmada por los socios Alejandro Orayen y Juan C. Nápoli.

Asistieron los siguientes socios: Ramón García, José M. Mendía, Pablo Ferreyra de la Cruz, A. Fernández García, M. Ghilauzoni, H. Rossotti, A. Orayen, R. César, J. D. Nápoli, E. Bernard, H. Lafranconi, R. Almada, J. C. Olmedo Varela, R. Villegas, R. Doudas, etc.

COMIDA AL Sr. JUAN VACCAREZZA

En uno de los salones del Pasaje Jueves se llevó a cabo el sábado la comida que un grupo de amigos le ofreció al señor Juan Vaccarezza con motivo de su reciente nombramiento en la administración nacional. La demostración fué ofrecida por el señor Juan Daneri, que en breves palabras hizo resaltar los méritos del obsequiado. El señor Vaccarezza con frases sencillas agradeció la distinción.

SOCIALES

Circula en nuestro sociedad, la siguiente invitación:

María B. de Vilgré de La Madrid, participa a usted el enlace de su hija Rosario con el doctor Julio D. Urdainz que se efectuará el 21 del corriente.—La Plata, julio de 1919.

—Se ha fijado para el 26 del corriente, el enlace de la señorita Celia Lacoste con el joven Máximo Anselmino, ambos muy vinculados en nuestra sociedad.

—Ha hecho ayer su primera visita oficial a la señorita María Elena Sioma el joven Rodolfo Ginocchio.

—Esta noche se celebrará en la iglesia de la Catedral el casamiento de la señorita Ana María Salas con el señor Ramón Barletta. Serán padrinos doña Antonia C. Barletta y don Miguel Salas (hijo).

—Ayer el señor Carmelo Carrino solicitó la mano de la señorita Elvira Graziano, para su hijo Miguel Angel, ambos aventajados estudiantes universitarios, que gozan de generales simpatías.

Con tal motivo los novios han recibido felicitaciones de sus amigos, improvisándose luego en casa de la familia de la novia, una reunión, resultando sumamente lucida no obstante su carácter íntimo.

Quedó formalizado ayer el enlace de la señorita María S. Rodríguez con el joven Leandro Cignoni.

—En casa del señor Rivero y Hornos tuvo lugar ayer por la tarde una fiesta íntima, festejando el cumpleaños de su señorita hija Joaquina Rivero y Civils. Se hizo música y se bailó, habiendo concurrido muchas niñas de la intimidad de la festejada.

—Mañana la señorita Zulema Roselh ofrecerá un te a sus amigas íntimas, con motivo de celebrarse un acontecimiento de familia.

TEATROS

Olimpo—

La compañía Díaz-Perdiguero que con tanto éxito viene actuando en este coliseo, realizará esta noche una función en honor de la colectividad francesa, habiendo confeccionado un programa apropiado a la fecha.

Después de la ejecución del himno nacional y de La Marsellesa, la compañía pondrá en escena la obra "Amores y Amoríos", de los hermanos Quintero. La Díaz cantará varias tonadillas.

Por la tarde se interpretará el sainete de A. Casero, titulado: "Consolar al triste".

Argentino—

Dió anoche su segunda función en este teatro la notable artista enciclopédica Alba Tiberio. El público fué muy numeroso.

En vista de la favorable acogida que el público ha dispensado a esta artista, la empresa del Argentino ha resuelto contratar a la misma para varias representacios más.

Servicio telegráfico especial para LA EPOCA

(De la United Press, Agencia Havas y nuestros corresponsales)

La celebración de la victoria en Francia

Las tropas francesas atacarán a los maximalistas húngaros

La celebración de la victoria en Francia

PARIS, julio 14 (United Press).— Las celebraciones de la victoria comenzaron ayer a las 9 y 45 de la mañana. En los Inválidos efectuóse una ceremonia en homenaje a los muertos en la guerra. Más tarde, las autoridades principales y departamentales depositaron una corona en el monumento a Gambetta.

A las 2 y 30 de la tarde se efectuó en las Tullerías la exposición atlética franco-americana. A las 3 p. m. M. Poincaré entregó en el Hotel de Ville a los mariscales Foch, Joffre y Petain, las espadas de oro que les ofrecía la ciudad de París.

Durante toda la tarde se realizaron demostraciones civiles.

PARIS, julio 14 (Agencia Havas) —A pesar de que el mal tiempo no la favoreció, la primera noche de festejos populares en conmemoración de la victoria obtuvo un gran éxito. Retretas de antorchas recorrieron las principales calles de esta capital seguidas por un gentío entusiasta.

Tropas francesas atacarán a los húngaros

VIENA, julio 14 (United Press).— Las tropas coloniales francesas pasaron ayer por ésta, dirigiéndose a atacar a las fuerzas sovietistas húngaras.

Se informa que el general D'Esperey publicará una proclama en Hungría en la cual se urge el establecimiento de una república democrática.

Entrevista del rey Alfonso con un personaje portugués.

MADRID, julio 14 (United Press) (Atrasado). — El rey se reunió con su familia en Santander. Antes de partir recibió al nuevo ministro de relaciones de Portugal, señor Mello Barreto quien regresaba a Lisboa desde París.

En la entrevista mantenida se pusieron de relieve las excelentes relaciones existentes, así como también, el mutuo deseo que anima a ambos países de activar aún más todos sus intercambios.

Banco italo-caucásico

ROMA, julio 14 (United Press) (Atrasado). — Se ha organizado un banco ítalo-caucásico con ocho millones de dólares de capital y con sucursales en Tiflis, Baku y Grosny.

Respuesta a un mensaje

MADRID, julio 14 (United Press) (Atrasado). — La Asociación de París contestó al mensaje que se envió a la prensa, por intermedio del aviador Romanet.

La contestación dice así: "Con la más grande de las emociones nos impusimos de la terminación de la guerra y esperamos que la reanudación de las más estrechas relaciones entre ambos pueblos, se afirme más y más entre los dos países latinos."

La convocatoria de las cortes españolas

MADRID, julio 14 (United Press). —"El Imparcial" dice que las cortes no se convocarán antes de que se realice la investigación referente a la legitimidad de las bancas.

Los debates acerca del mensaje de la corona, han quedado postergados.

M. Jules Cambon condecorado

PARIS, julio 14 (United Press).— En nombre de los Estados Unidos, el general Pershing condecoró a M. Jules Cambon con la medalla del servicio distinguido.

La crisis ministerial checo-eslovaca

VIENA, julio 14 (United Press).— La crisis del gabinete checo-eslovaco se debió a que el nuevo ministro Tusar presentó al presidente Masaryk la lista de un nuevo gabinete.

La mayoría gubernamental en el parlamento está compuesta por socialistas, realistas y agrarios, mientras que la oposición está formada por demócratas y clericales.

Entrevista Foch-Clemenceau

PARIS, julio 14 (Agencia Havas) El presidente del consejo de ministros M. Clemenceau y el mariscal Foch tuvieron esta mañana una entrevista que se prolongó por espacio de media hora.

Posible lucha entre checos y bávaros

COPENHAGUE, julio 14 (United Press).—Despachos de Viena informan que los checo-eslovacos están efectuando preparativos militares, sobre la frontera bávara.

Se informa que se teme un ataque bávaro debido al movimiento poderoso que se registra en Baviera, donde se pretende conservar a Boehmerwald en manos germanas.

Información desmentida

PARIS, julio 14 (Agencia Havas) —Una nota oficiosa desmiente la versión que aseguraba que el mariscal Joffre no había sido invitado a tomar parte en el desfile de la victoria que se realizará hoy.

En el campo de prisioneros de Owestry

LONDRES, julio 14 (United Press) —En el campo de prisioneros de Owestry hubo necesidad de pedir refuerzo de guardias, temiéndose desórdenes por cuanto los prisioneros no se avienen a obedecer las órdenes.

Desde la firma de la paz y bajo indicación de sus oficiales, los recluídos se negaron a presentarse al llamado de lista. Poco después un centinela se vió obligado a disparar su arma contra los revoltosos que le habían arrojado un ladrillo. De resultas de ello, quedó muerto un prisionero.

Los mariscales Foch y Joffre

PARIS, julio 14 (United Press).— Los amriscales Foch y Joffre pasaron por debajo del Arco del Triunfo a las 9 de la mañana.

Sobre la fundación de una ciudad en Bélgica

BRUSELAS, julio 14 (United Press). — El comité interaliado conmemorativo recomienda la fundación en Bélgica de una ciudad internacional que sería "la ciudad del mundo, construída como un jardín neutral y en la que eventualmente se fijaría la sede de la Liga de las Naciones."

Complot maximalista en Finlandia

HELSINGFORS, julio 14 (United Press).—Los empleados del servicio secreto han descubierto un complot tramado por los bolshevikis para hacer volar los arsenales de ésta y de Viborg, asesinando también el regente, general Mannerheim.

Se efectuaron numerosos arrestos.

Lucha entre ukranianos, maximalistas y polacos

VIENA, julio 14 (United Press).— Se informa que las fuerzas polacas en gran número, atacaron a los ukranianos en las cercanías de Tarnopol, encontrándose con una resistencia vigorosa.

Simultáneamente los bolshevikis atacaron a los ukranianos por el flanco norte.

SUD AMERICA

BRASIL

RIO DE JANEIRO, julio 14.—Todos los diarios publican grabados, artículos, etc., sobre el aniversario de Francia.

—Comunican de Sao Paulo que hoy tendrá lugar la inauguración del período de sesiones de la legislatura provincial.

—Para el miércoles, la señora del compositor argentino Pedrell anuncia su segundo concierto.

Tendrá lugar en el Instituto de Música y cantará algunas composiciones de autores argentinos.

—El gobierno del estado de Parahyba ha decidido ofrecer al presidente electo doctor Epitacio Pessoa, a su pasaje por ese estado, un banquete de 120 cubiertos, con el cual se inaugurará el nuevo salón del palacio del gobierno provincial al mismo tiempo que se descubrirá un retrato del presidente Wilson.

—El "Cercle Français" realiza hoy una manifestación de simpatía al general Gamelin, jefe de la misión francesa de instrucción.

GUERRA Y MARINA

NOMBRAMIENTO

Ha sido nombrado cirujano de primera clase de la armada el doctor Juan Dubarry, quien obtuvo excelentes clasificaciones en el último concurso realizado para proveer las vacantes.

PERMISOS MATRIMONIALES

Se ha otorgado permiso para contraer enlace, al teniente coronel retirado Francisco poidet y teniente 1.o Raúl aMriné.

LLEGADA DEL "PUEYRREDON"

Procedente de Puerto Militar ha llegado a ésta, el buque escuela "Pueyrredón", que en breve emprenderá la segunda etapa de su viaje de instrucción.

Como adelantamos, esta parte comprenderá diversos puertos de Europa, entre los cuales se incluirá el de Spezia, adonde se conducirán los restos de los aviadores italianos, víctimas de la catástrofe del Palomar.

MOVIMIENTO DE BUQUES

Ha zarpado de este puerto para Comodoro Rivadavia, el buque petrolero "Ingeniero Huergo".

—El "Ministro Ezcurra" salió de Comodoro Rivadavia para Río Gallegos.

—Procedente de Pirámides llegó a Madryn el transporte "1.o de Mayo".

PREFECTURA DE PUERTOS

Se ha concedido el relevo solicitado por el capitán de fragata Tomás de Peña, del puesto que ocupa en la prefectura general de puertos.

PLAN DE ESTUDIOS

Con carácter provisional y por el término de un año, se aprobó el proyecto de reglamento orgánico y plan de estudios de la escuela naval.

JUSTICIA

Por el ministerio de marina dictóse un decreto indultando del tiempo que le falta al penado Celestino E. Rojas.

ACEPTACION DE RENUNCIAS

Han sido aceptadas las renuncias de sus puestos presentadas por los empleados civiles de marina Hipólito Aurteneche, Carlos Strickle, Luis R. Coppola y Salvador Vallejos.

ESCUELA NAVAL

Dióse de baja de la escuela naval, por enfermo, al aspirante de 2o. año Angel R. Ramírez.

—El señor Alberto Molas Terán ha sido nombrado profesor de francés en la escuela naval.

COLEGIOS DE LA ARMADA

Se ha nombrado maestros elementales para la escuela de marinería a los maestros normales Juan Dalto y Benito Abalo, y para la escuela de artillería a Fernando J. González.

Desmovilización del ejército en Francia

Un despacho telegráfico del representante argentino en Francia, da cuenta al ministro de relaciones exteriores que el jefe de la cancillería francesa le ha agradecido oficialmente la deferente cortesía de nuestro gobierno para los desmovilizados franceses que salen en los vapores "Liger" y "Ausigny".

Cuerpo consular extranjero

El gobierno nacional ha concedido el exequatur a la patente que acredita al señor Toribio Sáenz García en el carácter de agente consular de España en Pehuajó, con jurisdicción en el partido del mismo nombre y los de Trenque Lauquen, Pellegrini, Carlos Casares y Nueve de Julio.

LA CELEBRACION DE LA PAZ

DECLARACION DEL GOBIERNO DE PARIS HACIA LA REPUBLICA ARGENTINA.

El plenipotenciario argentino en París, doctor Marcelo T. de Alvear, a enviado al ministro de relaciones doctor Pueyrredón, el siguiente despacho telegráfico:

"En contestación a las felicitaciones que en mi carácter de representante del gobierno y pueblo argentinos he enviado a este gobierno con motivo de la firma del tratado de paz, recibo una nota del ministro de relaciones exteriores de Francia que dice textualmente: "Puede V. E. estar seguro que sensible a sus felicitaciones la Francia victoriosa será feliz en devolver por su parte, en mundo liberado, las relaciones amistosas que no ha cesado de mantener con la República Argentina."

En el colegio militar

Visita de legisladores

Conofrme habíamos anunciado, esta mañana visitaron el colegio militar los diputados doctores Molina y Justo, acompañados del ministro de guerra y sus ayudantes tenientes coroneles Valotta y Vázquez.

Los visitantes se trasladaron a San Martín en automóvil, siendo recibidos en el colegio por su director, coronel Justo y demás autoridades del instituto.

Los legisladores recorrieron todas sus dependencias detenidamente, empleando en la visita casi dos horas y presenciando las labores diarias de los cadetes.

Don Cristóbal Errea

† EN MAR DE LPLATA

En Mar del Plata, donde residía, ha dejado de existir don Cristóbal Errea, caballero vastamente vinculado que gozaba de unánimes simpatías y múltiples afectos.

Hombre de acción, laborioso e infatigable, el señor Errea fué uno de los vecinos de aquel hermoso balneario que más se preocuparon por su progreso y desarrollo.

Por sus características que le adornaban, su honorabilidad, su acendrado patriotismo era también un hombre de consulta y esto precisamente hace más sensible su fallecimiento.

Padre del legislador provincial, doctor Fermín Eerra, muere a la edad de setenta y seis años, dejando una familia prestigiosamente conceptuada que en estos momentos recibe numerosas demostraciones de condolencia por tan sensible deceso.

DE OLIVOS

El decreto del intendente—Paralización de los servicios públicos — Desagradable impresión — Extraño procedimiento del D. E.

OLIVOS, julio 14. — Ha causado pésima impresión en este vecindario la publicación hecha por el intendente, del manifiesto en que da a conocer el decreto de paralización de los servicios públicos por haberse agotado las partidas autorizadas por el concejo deliberante.

El concejo que actuó el año próximo pasado, sancionó la presente ley de gastos. Si ellos le parecieron insuficientes al D. E. para el desarrollo de la acción administrativa, debió pedir las ampliaciones necesarias al actual concejo, que sin duda alguna las habría autorizado.

Al hacer decretos declarando paralizados los servicios públicos, sin acudir al honorable concejo para salvar la situación, se pone de relieve una vez más la desastrosa política que viene desarrollando el intendente municipal, que desconoce la autoridad del cuerpo de ediles, no escucha sus opiniones, ni atiende sus reclamos, ni acata sus resoluciones.

Esperando una intervención al consejo que no ha venido, ni vendrá, ha gastado en cinco meses lo presupuestado para doce. Este sistema caracteriza su administración. Por ello está acusado de malversación de fondos, ante los tribunales, y la cámara de apelación acaba de revocar el auto del juez Chaneton, que le sobreseía.

El vecindario sabe bien que el presupuesto con que contaba el D. E. llenaba las necesidades de la administración comunal y alcanzaba para el pago de una deuda de 180 mil pesos, legado proveniente de la administración del "régimen". No se apoyaría una oposición sistemática si el intendente hubiera seguido los procedimientos legales.

Las inundación en Saladillo

—La inundación en Saladillo alcanza ya al cuartel 7 del partido.

Las autoridades de esa localidad dirigieron el siguiente telegrama:

"Señor ministro de obras públicas. — La Plata.

"Este municipio sufre perjuicios con la inundación y ante las noticias de la próxima llegada del enorme caudal de aguas, que actualmente inundan Bolívar, y que necesariamente han de salir por Saladillo, la más elemental previsión aconseja establecer vigilancia permanente en los terraplenes laterales del canal 16, pues si ceden los terraplenes costado noroeste se producirá una catástrofe incalculable con pérdidas de vidas.

"Solicita el inmediato envío de fuerza policial encargada de recorrer permanentemente esos terraplenes o cuadrillas de peones de vigilancia.

"Sería prudente tener aquí varias lanchas para un eventual salvataje. El peligro es inminente. Pido se atienda urgente lo solicitado.

"Saluda a V. E. atentamente. — Antonio H. Enda, intendente. — M. Ibáñez Frochan, secretario".

En Correos y Telégrafos

Agencias de poste restante privadas — No se deberá entregar correspondencia para las mismas.

El poder ejecutivo, atento lo dictaminado por el procurador del tesoro y procurador general de la nación, ha resuelto:

Aprobar la resolución de la dirección general de correos y telégrafos de fecha 21 de septiembre de 1916, que se transcribe a continuación, referente a las "Agencias de poste restante privadas".

"Visto este expediente por el que don Juan Dracos recurre ante la repartición acusando al propietario de la fonda calle 25 de Mayo 486, de detención y destrucción de correspondencia, por no pagarle, según manifiesta, la suma de cinco pesos como importe del "abono anual por el servicio de correos que tiene en su casa de negocio" el propietario de la referida fonda don Jorge Dimitriadi".

"Teniendo en cuenta que este caso es la repetición de otros análogos en que se ha recurrido ante la dirección general por los procedimientos extorsivos e irregularidades en el manejo de la correspondencia por las tituladas "agencias de poste restante privadas" establecidas en la capital federal que explotan esa modalidad del servicio de correos, como un negocio, llegando hasta adoptar las expresiones que la caracterizan dentro de la repartición, y que si no le son privativas en absoluto, se emplean en esta oportunidad, por los particulares, para atraer clientela al amparo del engaño que provocan; y considerando",

"Que el monopolio en materia de correos que establece la constitución nacional consagrado como un principio universal se funda no sólo en razones de Estado, de economía y de orden fiscal sino que principalmente en razones de orden público y ante la necesidad de tutelar los intereses particulares asegurando el regular manejo de sus comunicaciones."

"Que el artículo 143, inciso 1.o de la ley de correos castiga con multa a todo el que estableciese sin autorización superior una oficina para hacer el servicio de correos, etc., y el que ejecutan las empresas de "Poste Restante Privada", es un servicio perfectamente caracterizado".

"Que a mayor abundamiento las agencias de que se trata no responden a una necesidad, ni coopera a dar facilidades al público, que justificasen su tolerancia".

"Que no acontece lo propio con la "Poste Restante" de los diarios, clubs, asociaciones, etc., que no la explotan como negocio y lo hacen en el interés de beneficiar a su clientela o asociados".

El director general de correos y telégrafos, resuelve:

"Artículo 1.o — La dirección de correos anulará los pedidos de reexpedición y la entrega de correspondencia a las agencias de "Poste Restante Privadas", que explotan dicho correspondencia se retenga en la "Poste Restante de la Repartición a disposición de los interesados".

Solamente se entregará en las expresadas agencias, la correspondencia dirigida a los propietarios de las mismas y demás personas que residan en el local donde funcionen.

Art. 2o. Hasta tanto se resuelva por el superior gobierno el servicio de poste restante pago a tarifa reducida, de acuerdo con el art. 14, inciso 3o. del proyecto de ley de tarifas, suspéndense en la capital federal los efectos de la resolución del 5 de diciembre de 1913, que establece plazos máximos para la retención de correspondencia en poste restante a disposición del público.

Art. 3o. La inspección determinará qué agencias se encuentran en la capital en las condiciones de esta resolución.

Art. 4o. Cúmplase, solicítese la aprobación del superior gobierno, comuníquese por la dirección de correos a quienes corresponde y vuelva a los efectos que hubiere lugar.—(Fdo.) Aldao; J. B. Giménez.

Patente de privilegio postal—

El agente general en esta capital del Lloyd Sabaudo, Sr. Héctor Molfino, se ha presentado ante el departamento del interior, gestionando del P. E. la renovación de las patentes de paquetes postales de que gozan los vapores "Re d'Italia, "Regina d'Italia", "Tomaso di Savoia" y "Principe di Udine", pertenecientes a la flota de la mencionada compañía de navegación.

Habiéndosele dado la intervención correspondiente a la dirección general de correos y telégrafos, ésta se ha expedido expresando que, por su parte no ve ningún inconveniente en que, siempre que la franquicia de que se trata se acuerde de conformidad con los decretos del superior gobierno de fechas 25 de febrero y 17 de mayo de 1907, se acceda a lo peticionado por el recurrente.

Comunicaciones postales de Finlandia—

Se ha recibido una comunicación de la oficina internacional de la unión Postal Universal, que tiene su sede en Berna (Suiza), haciendo saber de parte del ministerio de comunicaciones y obras públicas de Finlandia.

1.o—Que la dirección de correos de Finlandia teniendo al frente un director general, ha sido encargado con la administración de correos de este país.

2.o—Que el director general del correo de Finlandia, es actualmente el señor Gunnar Ernst Fredrik Albrecht.

Exportacion de carnes

El frigorífico Swift ha cargado en el vapor "Marquesa" despachado de La Plata el 10 del corriente, para London (vía Montevideo):

4108 cuartos de vacunos congelados; 5590 reses de carnero; 2099 reses de cordero; 3311 cuartos de vacunos "chilled".

Las lineas telegraficas del Sur

—El servicio telegráfico en las líneas de la nación se realiza con grandes demoras y dificultades.

Dr. DOMINGO ZINGONI

Médico de la Asistencia Pública

INTERNAS Y SECRETAS.—De 3 a 5 p. m.

Sgo. del Estero 137 U. T. 4883 Lib.

Se ha conseguido trabajar por un solo hilo con Bahía Blanca ((vía indirecta), pero la trasmisión resulta lenta debido a la gran cantidad de despachos que esperan turno.

La recepción de telegramas se hace con carácter condicional en todas las líneas hábiles, rechazándose para aquéllas que no funcionan.

En los ramales del telégrafo de la provincia el F. C. S. la trasmisión está sujeta a las necesidades del tráfico, pues se da preferencia a los despachos oficiales y de servicio.

El "Río Grande do Sud"

SU PARTIDA

Salió hoy de nuestra dársena, donde se encontraba desde el 8 de los corrientes, el scout brasileño "Río Grande do Sud", que viniera a Buenos Aires, trayendo el saludo del gobierno y pueblo de aquella república, con motivo de la celebración de nuestra independencia.

Durante su permanencia entre nosotros con marinos brasileños, fueron objeto de diversas demostraciones y agasajos, reveladores de las simpatías que supieron captarse en nuestro mundo social.

A bordo concurrieron a despedirlos representantes de las autoridades argentinas, el personal de la legación y numerosos amigos y compatriotas.

Los distinguidos marinos dejan en nuestro ambiente la más grata impresión, por las prendas de caballerosidad y cultura que los caracterizan.

ESTADO DEL TIEMPO

Sinopsis del tiempo a las 8 a. m. de hoy:

Cayeron lluvias ligeras y garúas en varios puntos, en las regiones del este, centro y sud. El tiempo continúa nublado y húmedo en todas las regiones.

Prevalecen vientos suaves del este a norte.

La temperatura ha subido varios grados en el centro y sud del país, encontrándose de 5 a 9 grados sobre la normal en todas partes.

La presión atmosférica se encuentra baja y sigue bajando en todas las provincias, rápidamente en las del centro.

—Probabilidades del estado del tiempo hasta las 8 p. m. de mañana:

En general: Lluvias generales, temperatura en descenso en el sud.

Provincias de Buenos Aires, Pampa Central, Santa Fe, Entre Ríos, Corrientes, Santiago y norte de Córdoba: Lluvias; poco cambio de temperatura.

Mendoza, San Luis y sud de Córdoba: Lluvias; temperatura en descenso.

Catamarca, La Rioja, San Juan, Jujuy, Salta y Tucumán: Lluvias aisladas; poco cambio de temperatura.

Río Negro, Neuquén y Chubut: Lluvias; temperatura en descenso.

Santa Cruz: Faltan datos.

EDICTO JUDICIAL

Por disposición del señor juez letrado de lo civil del territorio de la Pampa Central, doctor Rafael de Allende, se cita y emplaza por el término de quince veces, a don LEOPOLDO LIFSCHITZ, para que comparezca a la audiencia del día treinta del corriente, a las 2 p. m., a los efectos del reconocimiento de firmas, bajo apercibimiento de nombrarse al defensor de ausentes, para que lo represente en el juicio que le sigue don José Grassi, por cobro de pesos.

SANTA ROSA, julio 1 de 1919. — Juan Forns Artigas, secretario.

10.693 v. julio 28.

Abel Ayerza

HOMENAJE A SU MEMORIA

EL ACTO DE ESTA MAÑANA

Con motivo de cumplirse el primer aniversario de la muerte del ilustre médico doctor Abel Ayerza, los que fueron sus discípulos organizaron para hoy un elocuente homenaje a su memoria, que consistió en la colocación de una placa de bronce en el sepulcro que guarda sus despojos mortales.

La ceremonia, que tuvo lugar en el cementerio del Norte, resultó sencilla e imponente a la vez. Una concurrencia numerosa, constituida por amigos y discípulos del extinto y no pocos admiradores de su inteligente y brillantísima obra, se había congregado en la necrópolis con el deseo de exteriorizar una vez más el dolor que habíase experimentado cuando ocurrió el fallecimiento del doctor Ayerza y el recuerdo que aún perdura en la memoria de cuantos le trataron y supieron valorar la labor desarrollada por él en pro de la clínica médica argentina.

El doctor Pedro Escudero, en nombre de los discípulos del doctor Ayerza y organizadores del homenaje, pronunció el siguiente discurso:

"Señores:

Hace un año, la sociedad de Buenos Aires, conmovida de dolor, rendía el postrer homenaje a uno de sus grandes hijos: el féretro de Abel Ayerza, cubierto por las flores que le brindara la amistad, rodeado por una multitud silenciosa y triste, desfilaba entre los niños de las escuelas de la capital que habían venido a jalonar el último tramo de su paso por la vida.

Y si pudo decirse de Ayerza, que era un gran espíritu filosófico y cristiano servido por un corazón de niño, el homenaje póstumo vino a confirmarlo: vinieron a llorar a un tiempo el anciano decepcionado de la vida y el niño inocente, que al arrojar al paso del féretro una lágrima y una flor, salmodiaba las virtudes de uno de sus grandes consejeros.

Por entonces vinieron a esclarecer las virtudes de Ayerza, amigos, colegas, instituciones y discípulos, los que conservaron sereno su espíritu pudieron cumplir su cometido. También vine yo, como vengo ahora, a hablar en nombre de sus discípulos; pero la voz se anudaba en la garganta y los ojos humedecidos por el dolor, sólo veían, como al través de un cristal empañado, los últimos reflejos de una grandeza que se esfumaba para siempre!

Pero hoy tranquilizado el espíritu; cuando la rueda de la vida sigue fatalmente el trayecto que le marca el dedo invisible del destino, cuando no queda más que el rumor inagotable de las lágrimas del hogar, hemos venido sus discípulos a rendir el merecido homenaje a la memoria del maestro ilustre.

Hemos vuelto otra vez a su tumba, porque este homenaje repetido lo consagra como bueno.

Si bajo la sombra de la cruz en que reposan todos los muertos, los malos se dignifican; si por el dolor de la muerte los hombres se prosternan ante todos los caídos; sólo ante la memoria de los buenos y de los justos, el hombre se mantiene de rodillas, y el eco de los tiempos repite para siempre la bendición primera.

Por su espíritu selecto, por las energías útiles desplegadas en la sociedad en que vivía, por su acción docente en la Facultad de Medicina, por el número de médicos que se formaron a su lado, por el método de su enseñanza clínica, que agrupó a estudiosos y entusiastas en forma de constituir una verdadera escuela, Ayerza dejó de pertenecer únicamente a su hogar, para formar otro hogar espiritual: el hogar de sus discípulos, el hogar de la sala IV del Hospital de Clínicas.

Semejante a esos rosales perennes, que bien arraigados donde fueron plantados, se trepan lozanos por los muros del jardín para llevar a las ventanas vecinas el perfume de sus pétalos y el verdor de sus hojas, así derramó Ayerza en el hogar hospitalario el perfume de su espíritu selecto y el verdor de su cerebro ágil y profundo.

Los que ven en cada desgraciado que se cobija en el Hospital, un semejante que sufre, que sufre doblemente porque no le llega el consuelo de la madre o de la esposa, ni el amor de los hijos, el que añade a la receta una parcela de cariño que conforta el espíritu y hace más agradable las mismas cobijas, el que se alegra porque sabe que los favores que hace son favores anónimos, el que tiene una sonrisa piadosa en los labios para disculpar una ingratitud, comprenderá por qué decimos que Ayerza tenía un hogar hospitalario; los que no comprendan... brote una sonrisa piadosa en los labios!

Los que van al hospital porque saben que es una fuente de vida que no debe agotarse, los que ven en cada enfermo un enigma que descifrar y en cada solución una satisfacción purísima del espíritu, los que metodizan su esfuerzo en el mismo cauce; los que gozan al ver transformar un aprendiz en un oficial; los que corrigen sin zaherir ni ocultar lo que saben; los que aceptan aprender aún de los que están estudiando, comprenderán por qué afirmamos que Ayerza había formado escuela. Para aquellos que no quieran comprenderlo, me bastaría citar el hecho sugerente que la gran mayoría de los alumnos laureados fueron internos del maestro; que muchos de los actuales profesores que brillan en nuestra escuela de medicina recibieron bajo su patrocinio el bautismo de la clínica.

Y Ayerza tenía condiciones inherentes de maestro: sencillo y natural a la vez, accesible sin vulgaridad, severo sin rigidez, ilustrado sin pedantería, el alumno se sentía estimulado en su trabajo, auxiliado en sus dudas y confortado en sus decepciones. Tenía además la cualidad que transforma un profesor en maestro, un maestro en ídolo; que convierte un alumno en discípulo, un discípulo en creyente: Ayerza era un vidente de la clínica.

Frente a los casos clínicos más obscuros, fuera por pobreza o por confusión caótica de síntomas, Ayerza revelaba todo el esplendor de su cerebro equilibrado: era de ver entonces su lógica severa que tamizaba los signos recogidos por el examen, que desmenuzaba los detalles transformando el confuso problema en una simple ecuación que sintetizaba el diagnóstico.

Fué un orador didáctico por excelencia, para su verbo mesurado y brillante no había temas mediocres. El auditorio permanecía pendiente de su oratoria galana y conceptosa, y lo llevaba por las anfractuosidades del diagnóstico sin sobresaltos ni dudas; como un chorro de luz, que al disipar las sombras transforma los fantasmas en quimeras.

Y su elocuencia de maestro, que podía ser comparada con la de los grandes clínicos franceses, que daba su sello original a su enseñanza, fué siempre discutida; olvidando acaso, que no basta volar para escalar las cumbres; que no basta hablar para condensar ideas, y que sólo los elegidos modelan formas palpitantes con la arcilla.

Es que Ayerza unía al brillo de su elocuencia la profundidad de los conceptos; la pesquisa de síntomas con la lógica de su interpretación y la finura del detalle se cristalizaba siempre en una admirable síntesis, que es la característica de los grandes clínicos. Ayerza, era como esos brillantes impecables, que expuestos a la luz, la vivifican, que expuestos a la sombra conservan su transparencia purísima.

La cátedra — a la que dedicó todos sus entusiasmos y sus energías— no le impidió realizar el trabajo de la investigación original, su nombre ha traspuesto los límites de nuestro país, y sus publicaciones son las más numerosas que clínico alguno haya dado a luz entre nosotros. Y pudo haber producido más y mejor de no haber actuado en nuestro ambiente de aspecto colonial hasta hace pocos años. Cuando se escriba la historia de nuestra evolución médica de ese período de transición de nuestra facultad, que une su comienzo azaroso con el actual momento de esplendor, Ayerza será recordado con gratitud y con cariño, porque al mágico impulso de su cerebro, la medicina de aldea se convirtió en brillante clínica de escuela.

Como médico profesional fué, igualmente, grande; tenía un concepto claro y definido de los deberes de nuestra profesión; jamás esquivó con subterfugios una responsabilidad, por grande que fuera, ni trató de aminorarla con términos equívocos; cuando fué requerida su opinión, siempre fué emitida concisa y clara. ¡Qué lejos estaba de aquellos médicos, que sintiéndose inseguros, tratan de ocultar su ignorancia con frases incoloras; que por pasar por sabios, se visten de hipocresía; que reemplazan con viveza la falta de carácter, que por ser siempre infalibles se mueren ignorantes!

Y fué médico honesto, por eso nadie pudo señalarlo con el dedo. En nuestra profesión tan vasta como insegura, en que se nos exige como a dioses siendo míseros mortales, hay que ser sacerdote o fariseo. Ayerza hizo de su medicina un sacerdocio, y quien se titulare su discípulo, deberá ser un sacerdote. En el templo de su escuela, donde recibimos el bautismo de la clínica y de la profesión, había una máxima, a la manera de santo y seña: ver bien los enfermos, no rehuir sacrificios ni responsabilidades. Y con el andar del tiempo, cuando el discípulo fué a formar otro hogar hospitalario, cuando vió surgir nuevos vástagos nacidos al calor del rescoldo de la casa solariega, me decía con paternal unción: que siga inmaculada la divisa. ¡Así será!

Ayerza tuvo perfiles bien definidos como médico y como maestro, porque era al mismo tiempo un hombre íntegro; consiguió surgir en fuerza de propio merecimiento, no necesitó adular a los fuertes ni halagar a los débiles y prefirió hacer justicia a prodigar favores. Era un verdadero hijo de Euskaria y en ningún momento desmintió las virtudes de la raza, que con tanto orgullo se proclamara descendiente. Así pudo vivir una vida honesta y ejemplar, sin temor de contemplar su pasado y con fe inquebrantable en el porvenir.

Cayó en plena labor, en momentos en que comenzaba a escribir la experiencia recogida en tantos años de estudio y de meditación. Cayó como el labrador fulminado por el rayo, mientras ara la tierra de donde han de brotar las mieses; el surco ha quedado sin concluir, el arado espera una mano firme que lo guíe con la misma rectitud que en sus comienzos; venga de donde viniere, bendito sea el nuevo labrador capaz de concluir la obra del maestro."

Luego habló el doctor Honorio Leguizamón, que lo hizo a nombre de los amigos.

Finalmente hizo uso de la palabra el doctor David Staffieri.

Asistieron al acto, entre otros, el director de la Asistencia Pública, Dr. González del Solar, presidente de la cámara de diputados, Dr. Arturo Goyeneche, Dr. Joaquín Anchorena y numerosas personas representativas de los círculos intelectuales del país y de nuestros círculos sociales.

Por resolución del consejo directivo de la facultad de ciencias médicas, fueron colocados esta mañana en la sala IV del hospital de Clínicas un retrato del profesor Ayerza y una placa con la inscripción "Pabellón Dr. Abel Ayerza".

Con tal motivo, hicieron uso de la palabra los doctores M. Castex y F. C. Arrillaga.

El público que asistió al acto, escuchando el discurso del doctor Escudero

Compagnie de Navigation

Sud - Atlantique

FLOTA

Lutetia Massilia Divona Alesia

Garonna Liger Samara

En construcción:

MEDUANA, MOSELLA

Pasajes de todas clases a Francia vía Burdeos.

SOCIETE GENERALE

— DE —

Transports Maritimes a Vapeur

FLOTA

Valdivia Plata Formosa Italie

Provence Espagne

En construcción:

ALSINA, MENDOZA

Pasajes de todas clases a Francia vía Marsella.

Agentes para la República Argentina

L. GRANDVAL & Cía.

Reconquista 433 - Buenos Aires

Las grandes inundaciones en el Sud

Continúan los desbordes del Salado

Las aguas derivan hacia la zona inferior

Vuelo de inspección del aviador Locatelli

La situación en los partidos de Saladillo y Roque Pérez

INFORMACIONES GENERALES

El descenso de las aguas en los primeros partidos que fueron inundados, se acentúa, mejorando, por consiguiente la situación de las zonas afectadas.

Pero a medida que las correntadas, buscando el declive natural del terreno, derivan a las tierras inferiores, el peligro se cierne con más intensidad sobre Roque Pérez, Dolores y Saladillo, en primer término y amenazan también llegar a Las Flores, General Belgrano, Castelli y Pilar.

En Roque Pérez se observa que el río Salado aumenta su caudal de agua. El canal 16 presta muy precarios servicios, pues se ha roto el terraplén norte y las aguas han invadido las zonas bajas del partido, llegando a las calles extremas del pueblo.

También la situación de la ciudad de Dolores va tornándose peligrosa con la rotura del canal 9, cerca de La Picaza.

Se cree que en la forma que se dirigen las fuertes correntadas, será muy posible se produzcan grandes derrames sobre los partidos de Las Flores, General Belgrano, Castelli y Pilar.

—Las noticias oficiales de la dirección de desagües informan lo siguiente:

Las aguas del canal número 9 acrecen por las avenidas del canal N.o 11 y 12 y las que se embalsan en las rinconadas del N.o 12 y 9 tienden a escurrirse hacia Dolores. A última hora informan que las aguas del canal 9 comienzan a descender.

El ingeniero Alfredo R. Gando, al frente de los trabajos, hace consolidar en lo posible los taludes con tendencia a ceder y desplomarse como ya ha sucedido en varias partes que se están reparando.

Para evitar una catástrofe en Dolores se procederá probablemente como en el mes de Mayo que dió resultado satisfactorio a abrir el talud norte del canal N.o 9 buscando que las aguas sigan sus cursos naturales interceptados por dicho canal.

Se prevé la necesidad, si no se logran contener las aguas, de repetir la experiencia de las inundaciones de 1900 y 1913 y 14, abriendo el médano para dar salida al mar a las aguas acumuladas.

El Dr. Leandro M. Castro, presidente de la dirección de desagües, ha solicitado del ministerio de guerra el concurso de los aviadores nacionales como elementos importantes para conocer la dirección y extensión de las aguas y sus avenidas en esta emergencia, marchando en concordancia con los técnicos de la dirección.

En Barrancosa, las aguas siguen avanzando, habiendo inundado el campo de don Domingo Ayarragaray, hasta una altura de 40 centímetros aproximadamente.

—En Roque Pérez las aguas de los arroyos Las Flores y Chileno y canal 14 han inundado casi los alrededores de cuartel 8.

—Informan de Saladillo que a consecuencia de la rotura del terraplén 16 en Barrancosa, el tráfico del ferrocarril Sud para Micheo ha quedado suspendido.

La estación Esther está rodeada de agua.

El puente del canal ha desaparecido.

Anúnciase que la vía del ferrocarril del Sur a San Enrique, está bajo las aguas en toda la extensión comprendida por los kilómetros 210 y 222.

Una máquina y un vagón lograron llegar a Esther, donde recogieron al jefe de estación, que había solicitado auxilio.

Considéranse completamente perdidas todas las sementeras.

En Guaminí la inundación ha hecho estragos, pues la Laguna del Monte avanza rápidamente, debido al desborde de la laguna Alsina en la de Cochico y de ésta en la del Monte.

La línea del ferrocarril Sud entre las estaciones Alamos y Guaminí se encuentra destruída en una extensión de 500 metros.

El telégrafo nacional está interrumpido y hace dos días que á ésta población no llega correspondencia; pero debido a las medidas de las autoridades se ha establecido un servicio de lanchas que llevan y traen pasajeros y correspondencia desde el punto denominado Fortín Guido, situado entre Alamos y Guaminí.

Es encomiable la actividad y buenas disposiciones tomadas también por el jefe de correos de ésta localidad.

Las aguas de la Laguna del Monte se hallan a tres cuadras del pueblo, pero con todo ello no hay peligro de que se inunde, por ahora, siempre que nuevas lluvias no aumenten el actual caudal de las aguas.

—Las noticias que llegan de Dolores dan cuenta de que las aguas llegan en avalanchas de los partidos más altos, pero muy despacio.

La correntada es mayor en el canal 9 que pasa por La Picaza, donde las aguas han cubierto ya los campos de Brberis y una parte de la escuela de fruticultura.

También se ha roto el terraplén del puente La Picaza, donde las aguas continúan aumentando su nivel.

—Los informes llegados al telégrafo de la provincia dicen:

Bolívar: En la ciudad las aguas continúan descendiendo lentamente. De Villa Sáenz y estación Hale piden reiteradamente auxilio. Las aguas suben allí y en los campos de San Carlos. Hay fuerte neblina.

Saladillo: Ha pasado con dirección a San Enrique una máquina con 10 hombres para la estación Esther, donde la situación sigue siendo la misma. Tiempo tormentoso y húmedo.

General Alvear: Las aguas descienden lentamente. Continúa la incomunicación con la campaña. Se dice que viene gran cantidad de agua desde Bolívar. Tiempo húmedo. Amenaza lluvia.

Tapalqué: Siguen en el mismo estado las líneas férreas, telegráficas y telefónicas. Las del telégrafo nacional no funcionan. Tiempo húmedo; amenaza lluvia.

—De acuerdo con instrucciones impartidas por el barón De Marchi, jefe de la misión aeronáutica italiana, el aviador teniente Locatelli realizó ayer un vuelo de reconocimiento por la zona inundada.

El piloto inició su viaje desde el Palomar pasando por Temperley a 1.000 metros de altura y evolucionando después por sobre Chas, Monte, Altamirano, Lobos y Saladillo.

Por sobre la zona inundada voló a escasa altura y limitada velocidad, con el fin de poder apreciar el espectáculo impresionante de los campos completamente anegados.

La superintendencia de tráfico del ferrocarril del Sud, nos comunica que ayer ha sido librada la vía entre las estaciones Líbano y Pringles, con lo cual queda expedito todo el ramal de Pringles a Lamadrid.

El tren número 30, que salió de Bahía Blanca ayer a la 1.30 p. m., por vía Saavedra-Lamadrid, continuó viaje por al vía Lamadrid - Pringles-Olavarría, y llegó a P. Constitución hoy a las 11.40 a. m.

El tren Nro. 261, que partió de Plaza Constitución a las 9.45 p. m. ayer para Bahía Blanca, llevó pasajeros y encomiendas, etc., para todas las estaciones de su recorrido ordinario y como la vía está cortada entre Martinetas y Lamadrid, desde Olavarría continuó viaje por la vía Pringles - Lamadrid, corriéndose un tren de combinación entre Olavarría y Martinetas. Mientras no quede reparado el puente que destruyeron las aguas entre Martinetas y Lamadrid, estos trenes (Nros. 30 y 261) continuarán corriendo por este rumbo (Olavarría - Pringles - Lamadrid) y entre Olavarría y Martinetas correrán trenes de combinación.

El tren Nro. 255, que saldrá de P. Constitución a las 9.15 p. m. hoy, conducirá también pasajeros y encomiendas, etc., para las estaciones Ochandío, Mayol, Barrow, 3 Arroyos, Vázquez, González Chaves y Alzaga, por las vías Tandil - Defferrari - Tres Arroyos.

Hoy a las 6.30 a. m. llegó a P. Constitución el tren número 26, trayendo también pasajeros y encomiendas procedentes de Tres Arroyos, Barrow, Mayol y Ochandío.

El tren número 261, que saldrá de P. Constitución a las 9.45 p. m. hoy, también llevará pasajeros y encomiendas, etc., para las estaciones desde Ducos hasta Otoño (trasbordando en Pigüé); y Goyena a Guaminí, incluso Víboras a Darragueira (trasbordando en Saavedra). Los pasajeros para Víboras a Darragueira esperarán en Alta Vista hasta el jueves (tren Nro. 241 C.).

Como es peligroso correr trenes de noche en las zonas inundadas de Unzué a La Larga y está cortada la vía al sud de Bolívar vía Recalde y entre Alamos y Guaminí, desde hoy y hasta otro aviso quedarán suspendidos los trenes nocturnos Nros. 241 y 70 entre P. Constitución y Guaminí, debiendo los pasajeros viajar por los trenes diurnos ordinarios Nros. 37 y 224, que corren entre P. Constitución y Alamos.

Ayer las aguas cortaron la vía entre las estaciones Saladillo y Barrancosa, pero habiendo la empresa despachado inmediatamente un tren con materiales y demás elementos, pudo ser reparada esta mañana.

De modo que el tren Nro. 37, que salió de P. Constitución a las 7.35 a. m. de hoy, continuará viaje hasta General Alvear (su punto de destino) por vía Lobos.

El tren número 224 C., que salió de Crotto hoy a las 9.30 a. m. y el tren extraordinario que salió de Iturregui a las 7 a. m. hoy a combinar en General Alvear con el anterior, continuará viaje hasta Plaza Constitución, donde llegará a las 6.35 de hoy.

Sobre las elecciones municipales de La Plata

Inconstitucionalidad de la ley respectiva

Fallo de la suprema corte de justicia de la provincia

El 11 de este mes se reunió la suprema corte de justicia de la provincia de Buenos Aires, para pronunciar sentencia definitiva sobre la demanda presentada por los señores Honorio Tolosa, Fabián Méndez, Rodolfo P. Almada, Martín Villa, Hipólito C. Adt, J. Benítez, Simón Safontas y Francisco Simeli, candidatos a municipales y consejeros escolares votados en las elecciones efectuadas en La Plata el 30 de marzo último. Estos señores, como se sabe, sostenían que la cláusula del artículo 83 de la ley de elecciones que prescribe que "las listas cuyo número de votos no alcancen al cuociente no tendrán representación" es violatoria del artículo 51 de la constitución de la provincia y pedían se declarasen nulos y sin valor los actos producidos en el ejercicio y aplicación de la mencionada cláusula, así como también la adjudicación del número de representantes hecha por la junta electoral.

La corte se planteó estas dos cuestiones: 1a. ¿Es competente el tribunal para entender en la demanda promovida? 2a. ¿Es inconstitucional el artículo 83, inciso 2o., de la ley electoral vigente, en la parte impugnada y el escrutinio de la junta?

La primera cuestión fué resuelta afirmativamente por unanimidad. En cuanto a la segunda, dió lugar a un cambio de ideas sumamente interesante. El doctor Thougnon Islas resumió así sus opiniones:

"La ley, en la imposibilidad de que cada elector de distinto credo político tenga su representante, de que cada opinión tenga derecho a ser oída en el gobierno de los intereses públicos, ha determinado un mínimum de votos, que es cuociente electoral, para llegar a la representación.

"Este es el sistema que ha establecido la ley electoral vigente, dentro del principio que consagra la constitución, principio que resulta observado a mi juicio, puesto que tanto la mayoría como las minorías obtienen representación en proporción al número de sus adherentes.

"Es claro que esta proporcionalidad no es ni puede ser matemática, ni es el caso de juzgarla, como hacen los actores, comparando la representación que obtiene la mayoría con el número de sufragantes que, sumando los votos de las minorías, queda sin ser representado. Esas pequeñas agrupaciones no son para la ley exponentes de opinión, como no lo es un elector o un grupo de diez electores, por ejemplo. El sistema podrá ser imperfecto, como es el de Hare, el de Borelli, el adoptado por la ley de 1876, según lo reconocen los mismos que la sancionaron la ley podrá ser injusta; pero esa imperfección y aun esa injusticia, no quebrantan el principio y no entrañan, por lo tanto, un vicio de inconstitucionalidad. Es al legislador, en todo caso, al que corresponde reformarla, inspirándose en los adelantos de la ciencia política, aplicados con sano patriotismo.

"Por lo demás, la demanda, en lo que se refiere al escrutinio de la junta electoral, es, a mi juicio, inadmisible. No se trata de un acto definitivo como una ley, un decreto, o un reglamento, ya que, en último término, se encuentra subordinado a la resolución del concejo deliberante que puede reverlo. (Art. 205, inciso 1o. de la constitución de la provincia). Voto por la negativa".

El doctor Rivarola, dijo, entre otras cosas, lo siguiente:

"En mi opinión, el artículo 83, no es inconstitucional cuando dispone que las listas electorales que no alcancen a un cuociente no obtendrán representación.

"No todas las opiniones pueden estar representadas en los cuerpos municipales, sino aquellas que por su número alcancen a formar un núcleo apreciable por su importancia dentro de los sufragantes de una elección. La opinión puede subdividirse tanto que el número de fracciones llegue a ser superior al de cargos a distribuir; y en la aplicación del principio constitucional del artículo 151, la legislatura ha podido poner un límite razonable a lo que no puede entenderse como absoluto.

"La constitución supone la existencia de opiniones congregadas y establece la regla de la proporcionalidad de la representación con relación al número de adherentes de cada opinión. Una opinión que no alcanza a obtener un cuociente electoral, es decir, la cifra que resulta de la división del total de sufragantes por el número de representantes a elegir, no es opinión que merezca, a juicio de la ley, estar representada. La imposibilidad material de dar representación a todas las opiniones justifica esta limitación: cuatro representantes no pueden repartirse entre seis opiniones, ni una agrupación de cincuenta ciudadanos puede pretender un representante si, por el cuociente, la representación debe ser distribuída, dando uno a cada quinientos. Cuando la ley reglamenta la cláusula constitucional sin apartarse notoriamente del principio de la proporcionalidad y con el fin de realizarlo en la medida de lo posible, la ley no es violatoria de esa cláusula".

Por consiguiente la negativa.

El doctor Escobar se expresó en esta forma:

"El principio de la proporcionalidad de la representación adoptado por nuestra carta fundamental como regla en todas las elecciones populares, se encuentra observado en el artículo 83 de la ley electoral. En esta situación, cualquier omisión o defecto que dicha disposición legal contenga, no puede ser de carácter constitucional, sino puramente legal. Al legislador incumbe subsanar las deficiencias que pueda tener la ley, y por más que éstas no responda a las exigencias de los partidos políticos, la Suprema corte de justicia carece de jurisdicción para entender en dicha materia; porque al ejercitar sus atribuciones, debe cuidar de mantener la línea separativa entre el poder judicial y las demás autoridades de la provincia teniendo en cuenta que el principio de la división de los poderes forma una de las bases nuestro regimen de gobierno.

"Las adjudicaciones hechas por la junta electoral al practicar el escrutinio de las secciones primera y segunda de La Plata, obedece necesariamente al precepto contenido en el artículo 83 citado según el cual, las listas, cuyos números de votos no alcance al cuociente no tendrán representación.

"Los términos explícitos de la ley determina la adjudicación de los candidatos elegidos en dichas secciones a la lista de la Unión Cívica Radical, por no haber alcanzado los demás partidos el cuociente electoral".

En cuanto al doctor Pereyra Míguez manifestó:

"El artículo 51 de la constitución no establece que todas las opiniones deben estar representadas. Si lo dijera habría que conceder representantes a cualquier fracción de votos, aunque fuera compuesta por uno solo.

"Lo que el artículo dice, es que, dentro de la regla de la proporcionalidad en la representación se dará a cada opinión un número de representantes proporcional al número de sus adherentes, "según el sistema que para la aplicación de este principio determina la ley, aunque la restricción deba entenderse en el sentido menos amplio posible, conforme a la primera parte del artículo"; y basta la simple lectura del párrafo impugnado del artículo 83 de la ley electoral, para comprobar que él no es, en manera alguna, contrario al 51.

"En cuanto al escrutinio de la junta electoral, soy de opinión que no basta para fundar el examen constitucional que se solicita, "porque no es, por sí mismo, un acto definitivo".

"En efecto, el único juez de la elección, tácita o expresamente, es la municipalidad, conforme a lo dispuesto por el artículo 205, inciso 1o. de la constitución.

"Por ello, voto por la negativa".

A la segunda cuestión el señor juez doctor Ballesteros, dijo:

"Juzgo que los fundamentos de orden constitucional aducidos precedentemente por el señor juez doctor Rivarola, son los que corresponden aplicar, sin duda alguna, en la solución de este caso, declarándose, en consecuencia, nula y sin ningún valor la adjudicación hecha por la junta electoral respecto de las secciones primera y segunda por infringir el principio de la proporcionalidad de la representación consagrado por la regla del artículo 51 de la constitución de la provincia. Así lo voto".

En vista de lo que antecede, la suprema corte dictó la siguiente sentencia:

"Considerando: que por unanimidad de opiniones ha quedado establecido:

1o. Que la demanda encuadra en los términos del artículo 157, inciso 1o. de la constitución y, en consecuencia, es competente el tribunal para entender en este asunto.

2o. Que el art. 83 de la ley electoral no es contrario al artículo 51 de la constitución, que consagra el principio de la proporcionalidad de la representación.

3o. Que el escrutinio practicado por la junta electoral no es un acto definitivo desde que es susceptible de revisión por el concejo deliberante, de acuerdo con lo establecido en el art. 205, inciso 1o. de la constitución, y no puede dar lugar, por lo tanto, a una demanda de inconstitucionalidad (art. 157 de la misma).

Por estos y demás fundamentos consignados en el acuerdo que antecede, se desestima la demanda".

La zona al oeste de Río IV

SUS RIQUEZAS

Conveniencia de dirigir hacia allí la futura inmigración

Es cosa sabida que en breve llegarán a nuestro país numerosos agricultores, alemanes y austriacos, con capital, con el propósito de radicarse entre nosotros.

Esto ofrece una oportunidad espléndida a muchas regiones de la república, cuya riqueza se mantiene aun inexplotada.

También podrán gozar de los beneficios de esa inmigración muchos departamentos, cuyas tierras apenas si rinden la décima parte de lo que están en condiciones de producir.

Entre esas regiones debe citarse la zona situada al oeste de Río IV. Allí hay campos excelentes para agricultura; y en algunas partes con riego, como son los campos de Las Lagunillas, de Jaime Viera, los de Maidana y otros que pueden regarse, como los de Pozo del Carril, de Demarchi, doctor Borda, y Lascurain Jorba.

En límites de la sierra hay terrenos muy aptos para viña, frutales, garbanzos, porotos, pimientos, maní y plantas en general.

Desde luego es el punto que convendría para esos nuevos elementos que se radicarán en el país, con capital propio, lo que ya importa una gran ventaja para los mismos.

Si las empresas unieran un ramal del F. C. P. al F. C. C. A. desde Villa Dolores hasta la Media Luna y otro del "Cerro Blanco" por ejemplo, a la ciudad de Río IV en línea perpendicular a la anterior, facilitarían en mucho el transporte de los productos de la sierra que ahora son conducidos en carros y por malos caminos.

Además de las condiciones de la tierra, debe tenerse en cuenta que cerca de "Cerro Blanco" se supone que existe una mina de carbón. En este momento se están haciendo los estudios del caso.

En el mismo cerro existe mucha cal, lo que ha hecho que se le de el apelativo de Blanco.

En las inmediaciones del "Cerro del Sombrero" hay, según opinión de los expertos, minas de hierro, azufre y cobre.

Teniendo en cuenta lo que antecede convendría dirigir a la zona mencionada parte de los inmigrantes que están por llegar.

Una información inexacta

Los diarios de la mañana, siguiendo su conocida línea de conducta, han hecho objeto de injustificados ataques al intendente de Bolívar, quien en esta emergencia ha demostrado un altruismo y una consciencia del deber poco comunes. A la verdad, lo extraño sería que estos diarios, tuvieran el valor de reconocer la obra realizada por este funcionario, con motivo de las inundaciones en aquella localidad. Porque el encono mezquino, inspirado por egoismos repudiables, lleva a quienes lo padecen a tal estado de miopía que no pueden percibir la acción noble y generosa del que realiza toda clase de sacrificios, para servir a sus semejantes.

El intendente de Bolívar, cuya conducta ha merecido el aplauso unánime de ese vecindario, ha salvado de la peor de las situaciones a más de quinientas familias. Las ha sacado personalmente del peligro, las ha instalado en la municipalidad, en los locales de los biógrafos en casas particulares: se ha preocupado por conseguirles alimentación y vestuario, y no conforme con esto, ha solicitado el apoyo pecuniario de sus amigos, para que a estas personas, azotadas por la desgracia nada les falte. Sin embargo, los matinales órganos de publicidad no quieren ver esto, y echan por la calle de enmedio haciendo publicaciones tendenciosas, que han tenido la virtud de indignar con justa razón al vecindario.

Por fortuna, los hechos hablan más elocuentemente que las palabras, y no han de restar valor de ninguna clase a la obra realizada por el intendente de Bolívar, las especies lanzadas por los corresponsales de estos cotidianos.

A NUESTROS SUSCRIPTORES

Llevamos a conocimiento de nuestros suscriptores, que el 15 del corriente vence el plazo improrrogable para la renovación de las suscripciones por el segundo semestre del corriente año.

La falta de pago, será considerada por esta Administración, como un deseo de no recibir el diario.

Julio 1.o de 1919. EL ADMINISTRADOR GENERAL.

Corresponsalía y agencia de "LA EPOCA" en La Plata

Desde hoy sábado 5 de julio, ha quedado instalada en La Plata, Diagonal 80 N.o 616, nuestra agencia y corresponsalía, habiéndose nombrado nuestro representante al señor Santiago Iramain.

La Dirección.

A nuestros suscriptores del interior

Se encuentran en jira nuestros agentes señores C. Gerardo Vargas, Francisco Fariña, Benigno Olive, Alberto N. Gianello, Francisco M. Peña, Rodolfo M. González y Alejandro I. Pilorosso, quienes son los únicos autorizados por esta administración para efectuar suscripciones y avisos por cuenta de la misma, en las localidades donde no hubiere agente.

Bs. As., abril 11 de 1919.

Ha dejado de pertenecer a este diario el agente viajero, señor Alberto Astorga.

LA ADMINISTRACION.

Pro monumento al Dr. Leandro N. Alem

Estampillas con el retrato del doctor Alem a $ 0.05 cts. cada una, se venden en las agencias de lotería de la capital.

Nuestros títulos mobiliarios en el extranjero

Cambios de dueño que no afectan a la economía nacional

Adquisiciones importantes de ellos por argentinos, que la favorecen

El telégrafo, e estos días, nos viene transmitiendo la información de que algunos de los diarios de París y de Londres, se ocupan de averiguar dónde se hallan los títulos de "deudas" y de "acciones y obligaciones" de empresas industriales y mercantiles radicadas en América, y de las dificultades que les ofrece la tarea efecto de tropezar con reservas que les hacen sospechar hayan sido dados esos títulos, en garantía de empréstitos norteamericanos.

Los referidos diarios olvidan que durante la guerra, sus colegas de Washington y de Nueva York nos dijeron que algunos de los gobiernos y sociedades de Europa habían efectuado entonces esa clase de operaciones, y que tanto el gobierno como los bancos norteamericanos habían dado preferecia a los valores americanos y que hasta habían hecho selección de ellos.

Que los gobiernos y las sociedades interesadas en este asunto, guarden reserva es natural y de práctica corriente en estos casos, por lo que pudiera afectar su crédito, pero el hecho no tiene importancia alguna para los países emisores de esos títulos.

A la Argentina, como a las demás naciones, en nada le afecta el hecho de que sus títulos de "Deudas consolidadas", ni los de las "Acciones y obligaciones" de las empresas industriales, bancos y demás sociedades mercantiles, hayan "cambiado de dueño en el extranjero", pues cumpliendo, como lo vienen haciendo y lo seguirán realizando, con el pago de los intereses y dividendos, están cumplidos sus compromisos.

Lo que pudiera afectarnos sería que los dueños de los títulos análogos, radicados aquí, los cauc ionaran o vendieran en el extranjero, porque entonces los intereses o dividendos saldrían del país, pero, tan lejos de esto, viene ocurriendo lo contrario, pues sabemos de adquisiciones importantes de esos valores que se hallaban en Europa, efectuadas en estos últimos años por argentinos, y por extranjeros establecidos en la república, que aprovecharon la oportunidad de que sus dueños necesitaban dinero con motivo de los efectos de la guerra.

Además, también tenemos la certeza de que no pocos de esos valores que se hallaban en Alemania, Francia, Italia e Inglaterra, han sido depositados en la Argentina, sin cambiar de propietario.

Y en cuanto a la importancia o cuantía de todos nuestros valores mobiliarios, tenemos algunos datos concretos que nos permiten apreciarla, que nos suministran los inventarios oficiales últimamente efectuados.

El de 1908, comprende 490 sociedades industriales y mercantiles, con un capital de 221$ millones de pesos oro, de los que 1157 correspondían a las "acciones", 384 a las "obligaciones", y 676 a los títulos correspondientes a la "deuda consolidada" de la nación, de las provincias y de las municipalidades.

Y el de 1914, alcanzó la suma de 4162 millones de pesos m/n. el capital emitido por 679 sociedades inventariadas, agrupadas en 32 clases de negocios y objetos de explotación.

Objeto de la sociedad o compañía	Núm. de sociedades	Capital efectivamente emitido al precio de emisión $ m n.
Bancos	69	682.921.559
Préstamos y construcciones	87	520.427.136
Compra-venta de inmuebles	24	45.730.600
Seguros	71	296.903.282
Importación y exportación	30	30.337.491
Tranvías	7	232.795.455
Ferrocarriles	11	1.377.694.212
Transportes	4	5.740.000
Industria azucarera	12	58.197.270
Explotaciones forestales	14	34.682.327
Agricultura y ganadería	82	147.353.556
Sociedades vitivinícolas	8	31.602.000
Consumos	14	10.375.802
Frigoríficos	11	81.244.041
Molinos de harina	9	6.778.000
Mercados	9	18.889.929
Industria lechera	9	11.088.532
Cervezas, bebidas, hielo	14	43.006.446
Navegación	8	45.090.500
Teléfonos, telégrafos, radiotelégrafos	9	52.856.380
Minas y canteras	8	10.868.083
Electricidad y gas	30	100.786.358
Obras de riego	8	8.759.723
Sanatorium	1	1.194.000
Tabacos y cigarrillos	7	10.338.100
Metalúrgica	5	23.688.000
Fábricas de bolsas, alpargatas etc.	5	6.352.000
Elaboración de fósforos	2	5.260.000
Puertos	2	20.425.000
Aguas corrientes	6	15.422.400
Fabricación de papel	2	8.752.400
Varias	129	216.966.134
	679	4.162.526.720

Estos datos se refieren a las instituciones inscriptas en el registro de comercio, y a ellos es preciso agregar el valor de la "deuda consolidada" de la nación y las de las provincias y municipios, que ascendían a 1695 millones de pesos m/n. y los 1674 del suplemento de los capitales de los ferrocarriles, menos los del Estado, habiendo sido "emitidos" estos capitales de las sociedades o empresas, según las mejores informaciones adquiridas:

	Millones
En la Argentina	1119
En Francia	281
En Inglaterra	2399
En Alemania	25
En Bélgica	137
Otros países que no se pueden determinar	645

Y en cuanto a la "residencia" de los que poseen estos títulos o acciones se puede concretar las siguientes:

	Millones
En la Argentina	669
En Francia	79
En Inglaterra	1186
En Alemania	29
En Bélgica	62
Otros países indeterminados	2581

SUPERVIELLE & Cía.

BANQUEROS

CASA FUNDADA EN EL AÑO 1887

Buenos Aires: SAN MARTIN 150 — Montevideo: 25 de MAYO 427

Operaciones de Banca y de Bolsa

Cobro de valores por cuenta de terceros

Giros a la vista y telegráficos sobre todos los países

Giros postales sobre todos los pueblos de Francia, Italia y España

Compra-venta de billetes de Banco extranjeros - Cuentas corrientes - Caja de Ahorros - Depósitos fijos - Locación de Cajas de seguridad de varios tamaños desde $ 6 m/n. por trimestre - Administración de Propiedades - Hipotecas Locación - Compra-venta de inmuebles por cuenta de terceros.

Teléfonos:

U. T. 6230-6231-6232, Avenida -- Coop. Telef. 3493, Central

LA BASTILLA

EL 14 DE JULIO DE 1789

Origen y desarrollo de la revolución

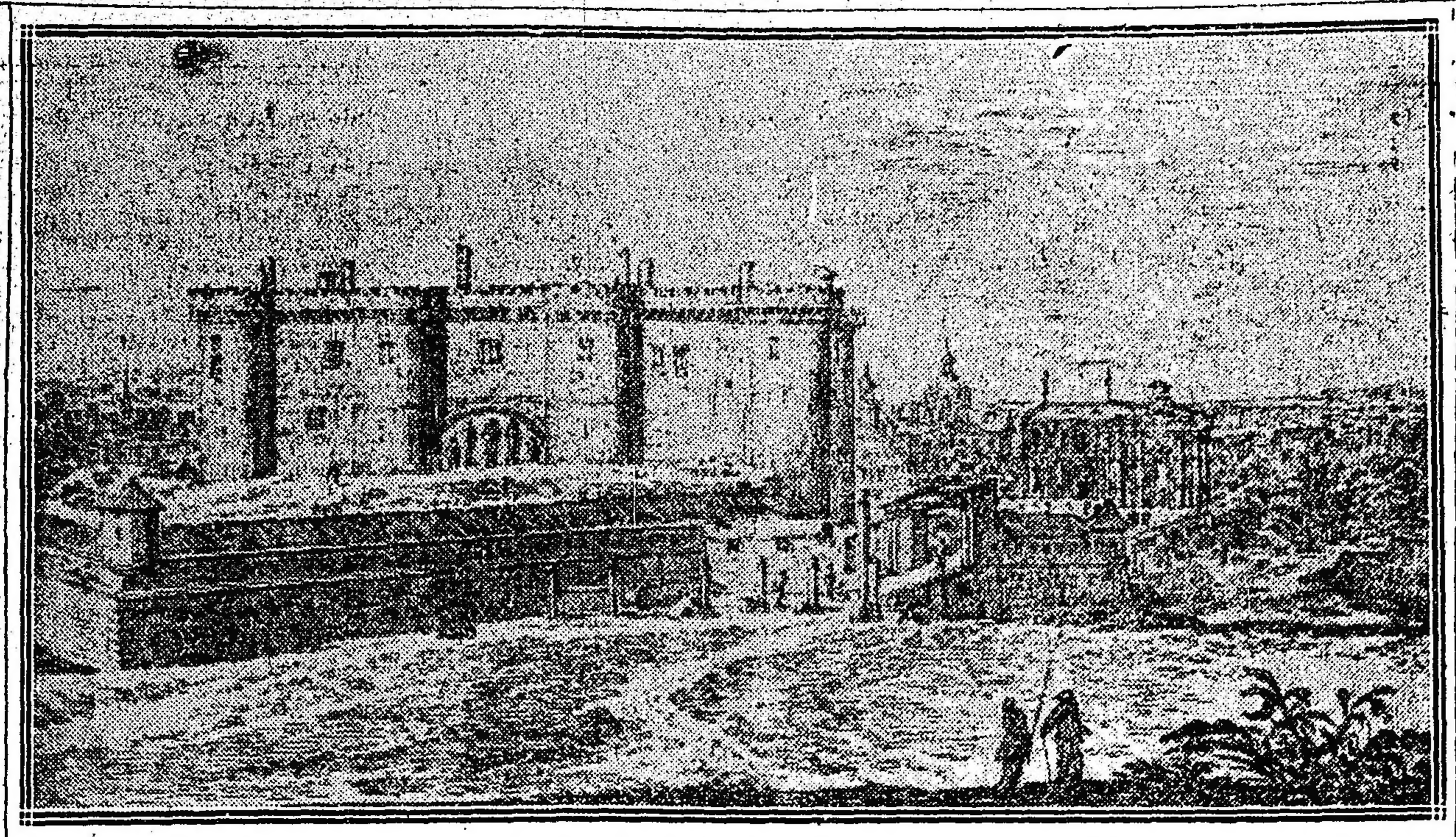

El castillo de la Bastilla fuerá de la puerta de Saint Antoine

En 1304, bajo el reinado de Felipe el Hermoso, se estableció en Francia, por primera vez la obligación de vender a un precio máximo algunos artículos alimenticios, imponiéndose penas severísimas a los que no cumplieran dichas disposiciones. La escasez se hizo tan alarmante que no pasaron muchas semanas sin que el rey se viera forzado a derogar esa obligación.

Más de cuatro siglos dejó pasar Francia sin recurrir a esa clase de métodos, cuando llegó Necken por segunda vez al ministerio. Antes de seguir adelante, diremos algo sobre la historia económica de esa época.

Entre los grandes pensadores que prepararon las ideas de la revolución francesa, no se puede dejar de mencionar a los economistas llamados fisiócratas y que fueron los verdaderos padres de la ciencia económica.

Fueron Quesnay, Gournay y sus

Luis XVI, rey de Francia, al estallar la Revolución. Decapitado el 21 de enero de 1793.

discípulos los iniciadores de estos estudios y quienes recordando la frase "dejadnos hacer", que dió el comerciante Legendre a las ideas proteccionistas establecieron la famosa fórmula: "dejad hacer, dejad pasar."

Preconizaban de este modo, un gran optimismo, debiendo predominar sobre todo, las leyes económicas naturales, no quedando para la acción del gobierno otra intervención que la de garantizar a cada uno sus intereses en conformidad con esas leyes.—¿Qué haría usted si fuese rey? —preguntaba el Delfín a Quesnay.—Nada—contestaba.—¿Y quién gobernaría?—replicaba el otro.—Las leyes, fué su contestación.

Si bien es cierto que los fisiócratas estaban en un gran error cuando sostenían la necesidad de un sólo impuesto sobre la tierra, creyéndolo más equitativo, y el único modo de alcanzar así a todos; hay que declarar que fueron imbuídos en este error al ver los grandes privilegios de los terratenientes de esa época, quienes provocaron la revolución,

El marqués de Launay, gobernador de La Bastilla. Ejecutado por el pueblo el 14 de julio.

por no haber cedido a las reformas propuestas por Turgot, cediendo parte de sus privilegios para sostener los gastos del estado, con el fin de poder suprimir parte de los impuestos que gravaban injustamente, la masa popular.

No por esto debe negarse que fueron muy grandes los servicios prestados a la ciencia económica.

Antes de la época de que nos ocupamos, ya el rey había reemplazado a uno de los principales economistas por Necker.

Este fué llamado al ministerio por Maurepas, quien encontró sin duda muy interesante y quien sabe si jocoso llevar al ministerio a un banquero; sin embargo, gozó durante su gobierno de gran popularidad, gracias a su fortuna y generosidades, tratando siempre de halagar las pasiones de las masas populares.

Los historiadores le reconocen grandes condiciones administrativas, habiendo prestado al estado grandes servicios en todo lo referente a la parte financiera, pues restableció el crédito y consiguió en varias ocasiones dinero al fisco a tipo de menor interés, sólo que en asuntos económicos fracasó por completo.

Mientras Turgot, dedicado al estudio, era tachado de exceso de sistema, poco popular por su carácter y por la guerra que le hacían el clero y la nobleza, celosos de sus privilegios; por el contrario, Necker, muy popular, era empírico en asuntos económicos, sacrificándolo todo al interés momentáneo. Actuó al principio de la revolución, sin darse cuenta de tan gran acontecimiento, convocó a los Estados Generales, sin llevarles un plan definido, contando, sin duda, poder imponerse con su popularidad. En una palabra, hombre práctico, como se dice generalmente, no comprendió que su gran fortuna era la que le proporcionaba ese cortejo de aduladores, y que por consiguiente su popularidad no era sino efímera.

De regreso al ministerio en 1778, a raíz de una mala cosecha alrededor de París, producida por una granizada, Necker para atraerse las simpatía del público, muy ignorante en asuntos económicos, decretó la prohibición de exportar granos, así como la obligación de vender en los mercados públicos para poder tener el gobierno la supervigilancia de dichas ventas.

Después ordenó el inventario de las existencias por medio de las autoridades, con el propósito de evitar el acaparamiento y efectuó compras por cuenta del estado.

Con estas medidas, perdió el estado 43 millones de francos, y con el registro e inventario alarmó al comercio, que no puede subsistir sino por medio de existencias de mercaderías, más o menos grande, según el capital grande o pequeño con el que gira.

Lo que no fué sino hasta entonces un fantasma, se convirtió en verdadera hambre.

En medio de un enorme descontento se reunieron en 1789 los estados generales. Los cuadernos que expresaban los deseos de los electores, demuestran la ignorancia de la época sobre los problemas económicos; éste pedía la declaración escrita de todos los productores o comerciantes sobre sus compras y ventas, el otro la prohibición de exportar no sólo del reino, sino también de una provincia a otra, aquél que se tomaran medidas rigurosísimas contra los acaparadores a quienes llamaban verdadero flagelo del reino.

Iniciada en mayo de aquel año, cimentada durante las discusiones sobre la doble representación asumida por el estado llano, perseverante en su propósito de constituirse en Asamblea Nacional, lo que consiguió a despecho de las resistencias dinásticas y de las disquisiciones de la aristocracia y del clero, interesados en contener la ola desbordante de la democracia, la revolución cimentó su triunfo en convicciones y aspiraciones legítimas por ser naturales.

Sieyes y Mirabeau fueron los cabecillas de ese triunfo, que culminó el 17 de junio en el Juego de la Pelota. Y fué en este último recinto donde fueron a disolver la asamblea los emisarios del monarca borbónico; obteniendo como único éxito aquella memorable respuesta de Mirabeau, en que vibraban con acentos lúgubres para la realeza el primer acento de insurrección lanzado por los nuevos ciudadanos a la faz de sus señores seculares:

—¡Id a decir a vuestro amo que estamos aquí por la voluntad de pueblo y que sólo saldremos por la fuerza de las bayonetas!

Hacia el 9 de julio, en momentos de declararse Nacional Constituyente la Asamblea, una intensa agitación cundía en París; a tal punto que los allegados al trono consideraron indispensable concentrar en el recinto de la ciudad y en torno de sus murallas, el conjunto de tropas colecticias con que el rey contaría en caso necesario, para defenderse de una prevista insurrección popular.

Las multitudes parisienses aun no habían adunado sus aspiraciones, respecto de las cuales no había en el fondo discrepancia, pero que carecían aun de la orientación activa que pudiera imprimirles un caudillo militante. En la Asamblea abundaban los oradores, casi todos fogosos; y Mirabeau era el ídolo de sus conciudadanos. Pero ahí se discutía la situación desde el punto de vista de los principios y de la filosofía aplicada a la vida política. En cambio, el pueblo, movido más por el sentimiento que por las finalidades abstractas, debatíase cada vez más impaciente entre los aherrojamientos de un estado social caduco; sufriendo hambre, miraba con rencor los empinados alminares de la Bastilla, testimonio de un poder sin responsabilidades, a cuya merced estaba el destino de todos y cada uno de los componentes del pueblo francés.

Era la Bastilla el terror de aristócratas, burgueses y plebeyos. Sitio de expiación para criminales o meros delincuentes, era, asimismo, antro de tormentos y sepultura de muertos en vida, a quienes bastaba para caer en el más lacerante e irredimible olvido, el despecho de una cortesana, los celos de un señor, o los resentimientos de un ministro favorito y todopoderoso. El pueblo no tenía control alguno sobre aquella estupenda cárcel. Ninguna autoridad podía inspeccionarla. No había ley alguna que regulase el confinamiento de los infelices caídos en ese averno del destino. Cualquier miembro de la corte podía requerir una orden contra un émulo, un ri-

Mirabeau, diputado a la Asamblea Nacional, creador de las guardias nacionales y verdadero verbo de la Revolución.

val, un enemigo o un simple desgraciado que no hubiera sabido encontrar la frase halagadora a oídos del señor. Un sello del rey era el único requisito para que la fatídica orden resultase acatada. Y tratándose de un monarca de carácter manifiestamente débil, comprendese que la palabra garantía, con ser una simple expresión ideológica, quedaba reducida para los franceses al rol de una mera curiosidad lexicográfica, incapaz de conseguir eficacia alguna en las relaciones entre el poder y los gobernados.

Copia de un dibujo de Monnet, grabado por Helman, que se encuentra en la colección de Henri Rochefort

De ahí el aborrecimiento en que el estado llano y la plebe parisiense tenían al terrible castillo de la Puerta de Saint Antoine, cuyos cañones eran una amenaza de muerte pendiente de sol a sol sobre las cabezas de cualquier hombre o grupo de hombres generosos, que intentaran rescatar a los reclusos, arriesgando para ello la vida y la propia libertad.

La unidad del movimiento revolucionario estalló la mañana del 14 de julio de 1789, en París. Nadie dió la voz; nadie asumió la dictadura para empujar a los ciudadanos al asalto de aquellos imponentes muros de piedra, inaccesibles al otro lado del foso, en cuyos remansos el lodo era como cíngulo de ignominia velado por las aguas turbias, símil de las conciencias de sus señores.

El pueblo parisiense a una se encontró en las calles, caminando en una misma dirección; marcando con los puños empinados un solo punto del perímetro urbano; clamoreando una misma demanda categórica, tonante, incontrastable:

—¡Abajo la Bastilla!

Formóse una columna armada, que no excedía de un millar de voluntarios decididos. Seguíales una enorme cauda de curiosos, movidos por quien sabe qué arcanos resortes de voluntad; como si tuviesen el presentimiento de que iban a presenciar, el mayor y más trascendental de los acontecimientos modernos: el nacimiento de la Edad contemporánea de la era del Derecho.

La elocuencia cálida de Camilo Desmoulins había enardecido los ánimos la víspera, comunicando al pueblo la noticia del destierro de Necker, ministro favorable a la causa del estado llano; así como también la proximidad de las tropas extranjeras al mando del duque de Broglie.

El patriotismo parisiense se sintió herido por tal amenaza. No bastaba la tiranía de sus reyes para humillarle; era aún preciso añadir la mortificación de su amor propio, empleando a gentes advenedizas para amenazarle de exterminio dentro de su propio hogar.

Descubiertas las maniobras intentadas por el preboste de los mercaderes, Flesseller; por Besenval, comandante de los Inválidos; y por Berthier, intendente de París: todos los cuales trataron de desviar la indignación popular, y auxiliada la energía de los insurrectos por la actividad del abate Lefevre d'Ormesson, quo en la mañana del 14 repartió en el Hotel de Ville la pólvora disponible: la revolución quemó sus primeros cartuchos en el asalto al cuartel de los Inválidos, derrotando a los artilleros comandos por Sanheil, y apoderándose del único cañón de que éste disponía.

Fué ese el primer acto del gran drama. El prólogo había ocurrido la víspera, cuando un puñado de hombres, encabezados por Thuriot, acercóse al puente levadizo de la Bastilla, requiriendo del gobernador de la misma, Jourdan de Launay, que abriese las puertas del recinto a los emisarios del pueblo; instancia que fué desestimada. A raíz de esa negativa, improvisáronse cucardas rojas y azules que, repartidas entre los miembros de las compañías de los diversos barrios, sirvieron de distintivo a los enrolados.

El triunfo parcial de los revolucionarios permitió organizar, a las órdenes de Esteban de Corey, un cuerpo de treinta mil voluntarios; el cual marchó definitivamente contra la Bastilla.

El gobernador De Launay, a quien la previa intimación de Thuriot había puesto sobre aviso del ataque que se preparaba, había dictado las disposiciones conducentes a una defensa pertinaz; si bien no perdía esperanzas de intimidar a los isurrectos con los simples disparos de la artillería. Lo hechos le demostraron horas más tarde, y muy a costa suya, lo lamentable del error en que su soberbia, o los deberes del cargo, hiciéronle incurrir. En los puntos relativamente fáciles de asaltar distribuyéronse quince bocas de fuego; y, además, dentro de los patios, apuntando a los portones, había los suficientes para exterminar a bala rasa, a cuantos intentaran franquear los umbrales, en caso de que la muchedumbre consiguiese franquear el foso y quebrantar las puertas de la prisión.

En cuanto a los efectivos disponibles, De Launay pudo percatarse desde el primer instante, de que no eran ni numerosos, ni resueltos. Sin embargo, sus 114 soldados — 32 suizos y 82 inválidos — hicieron todo lo humanamente posible para contrarrestar el ataque; sobre todo, en el transcurso de la mañana y durante las primeras horas de la tarde. Más, la insistencia furibunda de los asaltantes, resueltos a persistir en el cruento esfuerzo hasta que el éxito concordara con sus propósitos emancipatorios, fué aminorando el coraje de los soldados sobrevivientes, y radicando en ellos la convicción de que estaban perdidos; y si aún se mantenían a la defensiva era por el temor de perecer a manos de los vencedores, cuya indignación revelábase tan ciega y desbordante, que en vano hubieran pensado los soldados — principalmente los suizos — en acogerse a la misericordia de los vengadores de tanto infeliz encarcelado.

El combate, digámoslo a tiempo, no se empeñó, sin embargo, en cuanto las fuerzas municipales enfrentaron las almenas de la Bastilla. Tuvo la legión libertadora la suficiente serenidad para advertir que los alcances de la lucha podrían perjudicar a la Casa del Pueblo; y a fin de evitar ese menoscabo a una institución propia, deliberaron un expediente que, al mismo tiempo, hubiera podido abreviar el triunfo de la causa ciudadana, con la ventaja de evitar el derramamiento de sangre atenuando la exacerbación de la vindicta pública.

Al efecto, el breve consejo tenido en la Puerta de Saint Antoine diputó a Thuriot de la Rouvere para que, aproximándose al gobernador De Launay, le insinuara la conveniencia de permitir espontáneamente la entrada en el recinto de la cárcel a las fuerzas populares. Thuriot, conforme a las instrucciones recibidas de sus comandantes, se avino, a su vez, a permitir que también entraran en la Bastilla las tropas del gobierno; y en vista de ello, De Launay, considerando esa condición como suficiente garantía, avínose a las exigencias del parlamentario del pueblo.

El pueblo de París no se satisfacía con sorprender los misterios de aquella cárcel. La insurrección era contra el régimen y sus símbolos. Mientras las mazmorras estuviesen en pié, la causa de la libertad continuaría gimiendo en la impotencia. Y exaltado ante esa perspectiva burladora de sus anhelos y de los móviles de la insurrección, el pueblo francés desestimó el acuerdo de su parlamentario, exigiendo perentoriamente la demolición de la Bastilla.

Exigencia tan radical no pudo ser atendida por el gobernador De Launay. No quedaba, pues, sino una ruta: la del esfuerzo cruento: el asalto a sangre y fuego.

El combate empezó. Desde sus comienzos pudo comprenderse que "no terminaría sino dado cima a su cruzada".

Con valentía incalificable, unos cuantos revolucionarios resolvieron evitar a sus camaradas la inútil tarea de hacerse fusilar y cañonear exponiendo los pechos en las calles. Era indispensable introducirse en la fortaleza, y provocar el entrevero dentro de los muros. Subiéronse a los techos de las casamatas, deslizáronse hasta el gran portón cerrado por el puente levadizo; limaron las cadenas que lo sujetaban; y mientras los suizos de las almenas procuraban colocar bien el plomo de sus mosquetes, el puente, abandonado a su propio peso, desplomóse sobre el estribo de la ribera del canal, estremeciendo el suelo con el choque estrepitoso. La brecha estaba a la vista; y, sin pérdida de tiempo, los parisienses se lanzaron por ella al interior del primer patio.

Una vez ahí, tras breve refriega, mataron o pusieron en fuga a los artilleros; y volviendo las bocas de los cañones hacia el interior, diéronse a cañonear a las fuerzas de De Launay; quienes al mismo tiempo recibían granizadas de balas desde las ventanas y los techos de las casas del contorno, y se asfixiaban entre las humaredas de los quemazones provocadas por los municipales con ese mismo propósito.

A pesar del encarnizamiento del combate, los cabecillas insurrectos persistían en sus conatos para evitar los extremos ya previsibles de la furia popular; y repitieron sus intimaciones de capitulación a Le Launay. Este les volvía la oración por pasiva, amenazando volar no sólo la Bastilla, sino el barrio entero, en caso de que los invasores de la prisión se negasen a capitular en seguida.

Los delegados del Hotel de Ville se sintieron cohibidos ante esa amenaza. La misma desesperada situación en que De Launay se hallaba, hacíales temer que realizase su única extrema medida para evitar el ensañamiento de los vencedores. El gobernador quiso inclinar de una vez la balanza a favor de su capricho, acabando de intimidar al pueblo. A una voz suya, las tropas sitiadas lanzaron una descarga contra las compañías sitiadoras. ¡Esa fué su propia sentencia de muerte! El frenesí popular ya no reconoció valla. El impulso cívico se transformó en rabia feroz. Cinco piezas de artillería vomitaron fuego y plomo contra los portones interiores. Y el gobernador comprendió que la resistencia de los defensores se agotaba. Entonces, encendiendo una mecha de cañón, corrió a hacer estallar la pólvora. Mas, contuviéronle en el último instante, en el decisivo, los oficiales Ferrand y Beguard, recurriendo para evitar la catástrofe, a las puntas de las bayonetas.

Sofocada la resistencia, los defensores de la Bastilla, apropiándose del pañuelo de su jefe, el gobernador, izáronlo atado a una bayoneta, en señal de rendición. Eran las cinco de la tarde. Un disparo de mortero anunció el término de la defensa.

Antes de bajar los puentes levadizos, los inválidos inquirieron la suerte que se les deparaba. El pueblo victorioso les garantizó la vida. Entonces le fueron franqueadas las entradas, y ante el estupendo aluvión de la muchedumbre transportada de entusiasmo, De Launay entrevió un fin desastroso, decidiéndose a atentar contra su propia vida.

En ese punto fué reconocido por la plebe. Sus guardias quisieron aún defenderle, apurando una lealtad tan sublime como inútil. El número de sus adversarios les aplastó. Y De Launay, vivo en manos de los que querían su muerte, sufrió el tormento indecible de ser arrastrado hasta la plaza de Gréve, entre las injurias y los vejámenes de las turbas, para ser ahí degollado sin piedad. Luego su cabeza y su corazón, ensartados en largas picas, fueron exhibidos por diversos barrios de la ciudad.

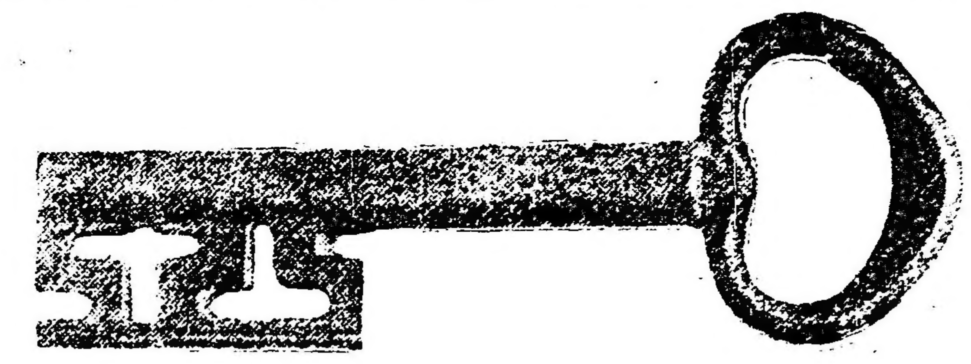

La llave de la residencia del gobernador de la Bastilla

Suerte análoga cupo al mayor de la Bastilla, De Losme, a quien ahorcaron colgándole de un farol en la misma plaza antes mencionada.

Al terminar la jornada gloriosa, y en el campo mismo de su triunfo, el jefe de la guardia francesa, Elie, consiguió hacer jurar fidelidad a la nación por los vencidos, garantizándoles sus vidas en nombre del pueblo, y trasladándolos al Palais Royal.

En vista de tales sucesos, Besenval, jefe de la guarnición suiza de París, abandonó sus equipos en el Campo de Marte, retirándose por la orilla del Sena.

Con lo cual la capital de Francia quedó en manos del pueblo, caducando de hecho en esta forma la soberanía dinástica de los Borbones.

En adelante, no existiría más autoridad suprema que la de la Asamblea Nacional; vale decir, la del pueblo.

Vista y perspectiva de la puerta de Saint Antoine, la Bastilla y los jardines situados al frente

El pueblo vencedor conduciendo a los prisioneros rescatados

HERNIAS

Se reducen sin operación, sin dolor ni molestia, mediante nuestros bragueros modernos para todas las edades y sexos. FAJAS para obesidad, línea blanca, hernia umbilical y descensos abdominales.

Se aplican placas neumáticas (legítimas), para dilatación de estómago, ptosis renal, etcétera, según receta médica.

MEDIAS y vendas elásticas para várices y reumatismo. Pidan precios.

PORTA Hnos., Piedras 341, Bs. Aires.

Notas policiales

DEMOSTRACION

En el local de la comisaría 1.a, Lavalle 451, se efectuará mañana a las 5 p. m., la demostración organizada por una comisión de vecinos de la sección 20 de policía, en honor del comisario don Juan C. Toranzo, en reconocimiento a los servicios prestados en dicha sección.

En el acto se le hará entrega de un objeto de arte como recuerdo.

CAPTURA DE UN DELINCUENTE

Acaba de ser detenido por las autoridades de policía de San Paulo (Brasil), el sujeto Eufelio Deduvitis o Formosa, autor del robo de alyoetain shrdlo shrdl cmfwy gkqj jtl hajas a la señora de Tornquist, de cuyo hecho, ocurrido en Mar del Plata durante la última temporada veraniega, nos hemos ocupado con anterioridad.

Deduvitis, que como es sabido, había sido detenido en Río de Janeiro, fué puesto en libertad, por no haber llegado en tiempo los recaudos para su extradicción. El delincuente fué detenido en la sucursal del Banco Italo Belga, en San Paulo, en momentos que intentaba realizar una operación.

LESIONES

En Australia y Saloni, fué agredido Marcelino Gómez, por dos sujetos desconocidos que lograron fugar, resultando con una herida leve en la mejilla izquierda, producida con arma blanca.

Intervino la comisaría 32.

CRONICA SOCIAL

Hermoso aspecto presentaba anoche la sala del Colón donde se representaba "Loreley".

En palcos y plateas vimos, entre otras, a las siguientes señoras:

Susana Castex de Apellaniz de lauré de plata y rosa roja; Mercedes Zapiola de Ortiz Basualdo, terciopelo negro y paillette; Dalmira Cantilo de Gallardo, de tul negro y strass; Josefina Ayerza de Segura, de blanco y plata; Elvira Soto de Castro, liberty marrón; María Luisa Lacasa de del Valle, terciopelo negro y lamé de oro; Magdalena Ortiz Basualdo de Becú, de terciopelo negro y tul; María Luisa Lahitte de del Valle, liberty rubí y tul; Josefina Achával de Cantilo; de seda liberty negro; Felisa Dorrego de del Solar, María Teresa Quintana de Rodríguez Larreta María Ignacia H. de Moreno, Susana del Campillo de Mitre, Carmen Marcó del Pont de Rodríguez Larreta, Adela Saraza de Favier, Eloísa Urquiza de Obejero, etc.

Señoritas: Josefina Cantilo Achával, de seda blanca; Susana Rodríguez Quintana, de blanco y tul bleu; Beatriz Gallardo, de liberty verde esmeralda; Elena Gramajo, de blanco y strass; María Luisa del Valle, de terciopelo lila y plumas; María Esther Cantilo Achával, tul verde; María Luisa Constanzó, de liberty cremo; Helena Castex, color amatista velado, tul gris; Mercedes Ortiz Basualdo, de liberty turquesa y strass; Elvira Castro Soto, de liberty celeste y plata; Clemencia Tomkinson Ugarte, verde esmeralda y tul negro; Carmen Rodríguez Larreta, María Ignacia Moreno, Enriqueta de del Solar Dorrego, etc., etc.

* * *

Celebrando el aniversario patrio de Francia, el ministro de dicho país, M. Eduardo Gaussen y su señora, recibirán hoy al cuerpo diplomático y a sus relaciones.

* * *

En la mayor intimidad debido al luto que guarda la familia del novio, será consagrado el 30 del corriente, el enlace de la señorita Edith Avila con el señor Angel Oyuela (hijo).

Actuarán como padrinos de la ceremonia, la señora Matilde de la Riestra de Oyuela, madre del novio, y el doctor Manuel Avila, padre de la novia.

En el acto civil serán testigos, el doctor Eliseo Cantón, e ingeniero Eugenio Carrasco, por la novia, y el doctor Raúl Arístegui y señor Francisco de Elizalde, por el novio.

* * *

En Necochea se ha concertado el compromiso matrimonial de la señorita María Teresa Ilzarbe con el señor Gerardo Tavarone.

* * *

En la capilla de las hermanas Adoratrices, se celebrará el miércoles 16 a las 9 a. m., una misa de comunión general, con que las Hijas de María y ex alumnas del colegio, festejan el onomástico de la R. madre rectora María del Carmen Yanson.

Durante la misa se ejecutarán escogidos trozos de música sagrada.

* * *

El novedoso e interesante tema elegido por el señor Emilio B. Morales para la velada que tendrá lugar mañana martes a las 5 de la tarde en el Teatro Argentino, [illegible] para las damas de Belgrano que han organizado el festival con fines de beneficencia. El señor Morales hará una disertación sobre los viajes que ha realizado a los lagos argentinos, llevando al auditorio la impresión real de la excursión por medio de proyecciones luminosas en colores. Desde la butaca se sigue los sugestionantes pormenores de los selváticos y montañosos parajes a recorrer. Por la tela desfilan los cerros nevados, cascadas, ríos, lagos y lo que es sumamente interesante, la primorosa flora cordillerana.

Será, sin duda alguna, un acto exquisitamente cultural e ilustrativo sobre nuestras bellezas andinas.

La comisión de damas que preside la señora Bunge de Unthoff ha logrado colocar la mayor parte de los palcos.

Se espera que el resultado social responda a los justos deseos de la distinguida comisión organizadora.

* * *

En el cementerio del Oeste se realizará esta tarde, la inhumación de los restos de la señora Antonia Teodolinda Allievi, distinguida educacionista cuyo fallecimiento ha sido tan deplorado en el numeroso grupo de sus relaciones, y entre los miembros del magisterio.

* * *

Motivó una expresiva demostración del pesar que causara la noticia del fallecimiento de la señora María Elena de León de Echegaray, el acto de la inhumación de sus restos, realizado esta mañana a las 11, en el cementerio del Norte.

En nuestros círculos sociales era una figura conocida y estimada, y la pena causada por su desaparición ha repercutido intensamente en ella.

* * *

Ha fallecido esta mañana el señor Ernesto J. S. Bidou, respetable caballero que gozaba de generales simpatías.

Sus restos serán inhumados mañana en el cementerio del Oeste.

* * *

En memoria del señor Carlos C. Olivera, cuyo fallecimiento ocurrido hace un año fué tan sensiblemente lamentado, se rezaron hoy misas en la iglesia de la Piedad, asistiendo a este acto, numerosa concurrencia.

* * *

Se realizará el 21 del corriente, en la iglesia parroquial de Belgrano, el enlace de la señorita Elena C. Stockdale con el señor Héctor Féliz Guerrico.

* * *

Numerosas personas de nuestra sociedad y de las colectividades de las naciones aliadas participaron de la cena que fué servida anoche en el Plaza Hotel en celebración de la paz y del aniversario de la toma de la Bastilla.

La fiesta transcurrió en un ambiente de franca alegría, y terminada la cena se bailó animadamente hasta las primeras horas de la mañana.

Entre la enorme concurrencia vimos a las siguientes personas:

Magdalena Madero de Tornquist, Esther Slater de Welles, Ivonne Robert de Ruiz de los Llanos, Julia Pinedo de López, María Elena Peralta Alvear de Lainez, Mercedes Uriburu de Astayeta, Lía Sansinena de Gálvez, Guillermina Chaves de Pereira Pintos, Mercedes Juárez Celman de Fernández Guerrico, Inés González de Sastre, María Rosa F. G. de Vivot, María Angélica F. G. de de Madero, Clara Juárez Celman de Bustillo, Joaquina Obejero de Cabol Cullen, Mercedes Pirovano de Rodríguez, Otilia Alcorta de Rodríguez, Dolly Mills de Mastrogianni, Cecilia E. de Grandval, Celia Alvarez de Amézaga, señora de Gaussen, Antonieta Silveira de Lenhardson, Leonor C. de Correa, María Rita U. de Herrera, Clara [illegible], María y Delia Obejero Urquiza, Celia Luro, Silvia Lagos García, María Teresa y Laura Obejero, Lillian Drabble, Ana Rossemberg, Olivia Nelsol, Mary Hope, Elisa del Campillo, Sofía Madero Pérez, Jorgelina Cano, el señor ministro de Francia, señor Welles, secretario de la embajada norteamericana, Carlos A. Tornquist, Mario Ruiz de los Llanos, Eduardo L. Pinedo, José Gálvez, Carlos Pereira Pintos, Norberto Lainez, Alfredo Peña Unzué, Tedencio Portalis, Justo del Carril, Adolfo de Bryn, Vicente Madero, Alberto López, Federico Pinedo (hijo), Eduardo Bracht, Guillermo Fernández Guerrico, Rafael Vivot, Carlos Sastre, Guillermo Madero, Horacio Bustillo, Luis González Guerrico, Eduardo Obejero Urquiza, Carlos Cabol Cullen, Adolfo Rossemberg, Miguel y Eduardo OFarrell, Juan Carlos Rodríguez, Miguel Luis Rodríguez Pividal, etc.

* * *

Numerosa concurrencia asistió a las misas que se rezaron esta mañana de 6 a 10.30 en la basílica del Santísimo Sacramento, en sufragio del alma de la señorita Clemencia Balcarce Herrera, distinguida niña cuyo carácter afable y bondadoso conquistaba todas las simpatías que pronto transformábanse en afectos sinceros.

* * *

Después de una breve enfermedad, falleció ayer el señor Daniel M. Nazar, caballero dotado de un carácter franco donde prevalecían los bellos sentimientos que albergara su alma.

De una caballerosidad acendrada, imperaba por la sana alegría de su espíritu y por la nobleza de sus condiciones.

El sepelio de sus restos, que se realizará esta tarde en el cementerio del Norte, dará márgen a una elocuente demostración del pesar causado por su fallecimiento entre el vasto círculo de sus relaciones.

* * *

El homenaje que la Biblioteca del Consejo Nacional de Mujeres, tributará a la memoria del malogrado poeta Amado Nervo está llamado a alcanzar brillantes proporciones por el acentuado interés que reina en nuestra sociedad.

Como estaba anunciado se realizará el jueves próximo en el teatro Odeón, por la tarde, y la comisión que preside la señora Carolina Zena de Argerich, trabaja activamente cuidando todos los detalles que puedan aumentar el lucimiento en la fiesta.

La demanda de localidades ha sido grandísima y las pocas que restan pueden solicitarse a la secretaría de la biblioteca, Callao 1859.

El interesante programa a desarrollarse es el siguiente:

Primera parte — El señor Talero hablará del poeta y de su obra; la señorita Beatriz Haydée Eguía Muñoz, recitará la poesía "Salvo" de que es autora, y la señorita María E. Fragueyro, la poesía "Amado Nervo", del señor Jorge Alfredo Luque "Requiem", de Popper (piano, y tres violoncellos), ejecutado bajo la dirección del señor Bernardo M. de Irigoyen.

Segunda parte — Poema "La hermana agua", arreglado por el señor Roberto Dupuy de Lome y que se pondrá en escena con este reparto: La voz del poeta, señorita María Esther Fonrouge; El agua que corre bajo la tierra, señorita María Celia Tornú; El agua que corre sobre la tierra, señorita Clotilde Milano; La bruma, señorita María del Carmen Huergo; El vapor del agua, señorita Adela Marchelli; El hielo, señorita Leontina Cabrera; La nieve, señorita Lily Pérez Freyre; El granizo, señorita Sara Ligia Olivari; El agua multiforme, señorita Bertha Singermann.

El efecto plástico de esta visión poética, que ha sido muy cuidadosamente arreglada, estará a cargo de las señoritas Lía Conde y María Graziella Chrestia.

En la tercera parte del programa prestará su concurso la señora Fanny Anitúa, quien cantará "Inflamatus", de Rossini y la marcha fúnebre de Chopin, con letra de Emile André.

El precio de las plateas es de 5 pesos.

* * *

El primer domingo de agosto tendrá lugar la fiesta hípica organizada por la comisión de damas protectoras del Asilo de Huérfanos de Militares.

Como se sabe, esta fiesta fué suspendida a causa del mal tiempo.

* * *

El sábado 19 del corriente se realizará en casa de la novia y en la mayor intimidad, el enlace de la señorita María Angélica Barros con el señor Luciano Gorostiaga.

Serán padrinos la señora Elisa Gorostiaga de Avalos, hermana del novio y el doctor Rafael Palomeque, hermano político de la novia.

Del acto civil serán testigos por parte de la novia el doctor Carlos Vega Belgrano, Carlos Barros Conde y Antonino Reyes, y por la del novio el doctor José Antonio Gorostiaga y el señor Narciso de Estrada Zelis.

La nueva pareja se ausentará para Santiago del Estero, en donde fijará su residencia.

A presenciar el enlace llegarán de Santiago del Estero las señoras María Esther Barros Conde de Reyes, Elisa Gorostiaga de Avalos y Elvira Gorostiaga de Avalos, Elena Gorostiaga de García Gorostiaga, y de Montevideo las familias de Uriarte, Artagaveyta Arocena, User Conde de Pettirossi y Carballo Lebrena, etc.

* * *

Lucidas proporciones alcanzó la fiesta infantil ofrecida ayer por el señor Juan Carlos Naón y su señora Susana Cabral Hunter a un grupo de amistades de su hija Susana.

Payasos, prestidigitadores, un teatro guignol, fueron los atractivos de la fiesta, que tenían íntimamente interesados a los pequeños concurrentes.

El agradable programa fué completado con tonadillas por la niña María L. Zavalía Bunge y recitados en francés por la señorita María Luisa Martínez de Hoz Lacreze, siendo muy aplaudidas en todos sus números.

* * *

Se efectuará hoy el enlace civil de la señorita Ana Cárcano con el doctor Carlos Alberto Acevedo.

Actuarán como testigos, por parte de la novia los señores Miguel Angel Cárcano, Pedro Sáenz de Zumarán, Carlos B. Morra y Alejandro Sáenz de Zumarán y por parte del novio, los señores Manuel B. Acevedo, Arturo Acevedo, Eduardo A. Tornquist y Horacio Acevedo.

El obispo de Tucumán, monseñor Carlos Echenique, bendecirá la unión pasado mañana en la iglesia de la Merced.

Serán padrinos de esta ceremonia, la señora Julia Elena Acevedo de Martínez de Hoz y el doctor Ramón J. Cárcano.

* * *

Pasado mañana se realizará en el Grand Splendid Theatre una interesantísima fiesta a beneficio del Asilo Maternal y de la sociedad Apostolado de Señoras de la parroquia de Las Heras.

Prestarán su concurso la señora Quiroga, los señores Montesanto, Crimi y Rosich y la troupe hindú de Seid Mir Alin.

Además habrá danzas ejecutadas por la señorita Isabel d'Este y bonitos cuadros vivos.

Las localidades pueden ser abonadas en Alvarez 1801, o en la boletería en el momento de la función. Las localidades no devueltas en la calle Alvarez 1801 antes del 12 del corriente, se considerarán aceptadas. Para cambio y solicitudes: U. T. 1179 Palermo y 1052 Palermo.

El precio de las localidades es el siguiente: palcos bajos y balcón con cuatro entradas, 20 pesos; altos, 10 pesos; avant-scene, 25 y plateas 3.

Firman las invitaciones:

María A. B. de Martínez Urquiza, Josefina Jiménez, Elena Guerrico, Silvina Casares de Isla, Ada B. de Cáspersen, Amalia González de Fernández, Sira R. de Zamora, Luisa S. de Sabores, Teresa R. de Arroche, Raquel S. de Spica, Victorina B. de Basaldo, Dalinda R. de Riglos, Amalia Irigoyen de Ciris, María Amalia M. M. de Baraldo, Marcelina Irigoyen de Rodríguez, Rosario S. de Ceballos, Isabel Eguren Guerrico, Ana J. de Ragozza, Sara y Justa Santa Coloma Brandsen, Elena Lynch, María Mercedes B. de Verón de Astrada, María Elisa Ezcurra, Cristina y Brígida Slamon, Catalina Zaballa, Julia González, Celia Castilla de Perlasca, Elena Ezcurra, Elía y Amalia Rodríguez Gómez, Dominga González, Juanita Giménez, María Angélica Ocampo, María Antonia Islas O'Gorman, Hortensia Hernández, Eva Bereny, Emilio Ragozza, María Celia Piñeiro, Ana Lida Igarzábal, María Hortensia Thomas y Calvo, Carmencita y Sarita Costa Arguibel, María Bohigas, Carmen y María Emma Colodrero, Luisita y Cora Sabores, Anita Llauró, Sara Blousson, Raquel Spica Santillán, Matilde Jiménez Correa, María Nevín, María Pérez Wildner, Celia Perlasca Castilla, María Agustina Amestoy, Rosa Rodríguez Olliden y Dolores Vázquez.

* * *

A beneficio del taller de Santo Tomás de Villanueva, que preside la señorita Arminda Bombal, se realizará a fines de la próxima semana, en las canchas del Buenos Aires Lawn Tennis Club, un torneo de dobles para damas, organizado por las señoritas Marta Ezcurra y María Teresa Obarrio.

Las inscripciones, cuya cuota está fijada en 3 pesos, puede hacerse en Callao 1433, o en Canning 2805, o por los teléfonos 6098, Juncal, o 313, Palermo.

Los varios premios instituídos consisten en bonitas copas de plata.

Después del torneo se servirá un te a los concurrentes.

* * *

A beneficio de las Damas Católicas de Belgrano y de la Archicofradía del Huerto, benéficas instituciones presididas por las señoras María Eloísa Montán de Leguizamón y Julia Muñoz de Arteaga, se realizará el 16 del corriente una fiesta de caridad en el teatro Odeón.

Se reprisará la comedia "Fé" de la señorita Leonor Kiernan, quien tendrá a su cargo el rol de protagonista de su obra.

Esta fiesta ha despertado un gran interés en nuestros círculos sociales, augurándose desde ya el más completo éxito.

* * *

En el próximo mes de octubre será rifada por la lotería nacional, a beneficio de los pobres que protege la sociedad San Vicente de Paul de Belgrano, una valiosa cartera de malla de plata, donada por la señorita María del Carmen Holgín a la presidenta de dicha asociación, señorita María Balcarce, para dicho objeto.

El precio de los números ha sido fijado en 1 peso moneda nacional, y estarán en venta desde ya en casa de la señorita do Balcarce, calle Amenábar 1865, pudiendo también solicitarse por teléfono al N.o 271 Belgrano, de la U. T.

* * *

Se ha fijado para el 14 del mes próximo el enlace de la señorita María Victoria Castro Fuentes, con el señor Pedro Alais.

* * *

La señora Emilia Chopitea de Senillosa, ofrecerá un the en su residencia el 21 del corriente, en honor de su nieta la señorita Carmen Senillosa que contraerá enlace en breve.

* * *

En la mayor intimidad será bendecido el 28 del corriente, el enlace de la señorita Carmen Osorio con el señor Armando Calderón.

Actuarán como padrinos la señora Rosa Fernández de Calderón y el señor Pedro A. Calderón.

* * *

A beneficio de la obra de la conferencia del Purísimo Corazón de María, se rifará el 29 del corriente una medalla de esmalte y perlas.

El acto se verificará en el salón del colegio del Carmen, Paraguay número 7766.

* * *

El doctor Roberto Ancízar, ministro de Colombia en la República Argentina, recibirá el 20 del corriente a las personas que deseen pasar a saludarlo, con motivo de ser el día del aniversario de la independencia de su país.

* * *

Se reunió ayer en asamblea el comité central de caballeros de la Cruz Roja Argentina, votándose por unanimidad para presidenta del nuevo comité de señoras, a la señora Guillermina de Oliveira Cézar de Wilde.

La señora de Oliveira Cézar de Wilde ha recibido con este motivo numerosas felicitaciones.

* * *

La sociedad Santa Filomena, de la congregación de la parroquia de San Miguel, celebrará mañana las bodas de plata de la fundación del primer taller, en la calle Santa Fe 4320.

A as 8.30 a. m., monseñor de Andrea oficiará una misa en la capilla del colegio, concluida la cual los niños de la escuela cantarán un solemne tedéum.

A las tres de la tarde se hará, en el colegio, un reparto de ropas, calzados y víveres a los niños asilados en el piadoso establecimiento.

La comisión está compuesta por las siguientes señoritas:

Presidenta, Matilde Iriarte Borda; vicepresidenta 1a., Josefa Láinez; vicepresidenta 2a., Albertina Cruz; secretaria, Elena Matienzo; prosecretaria, Elena Llobet; tesorera, Esther Amadeo Lastra; pro tesorera, María Luisa Bousson; inspectoras, Mercedes Irigoyen Iriondo, María Leontina Marcó, Emelina Racedo, María Elena Shaw Lastra; vocales: Agustina Robio Blaquier, Carmen Molina Carranza, Rita Molina, María Eugenia Videla Toledo; consejeras: Salomé Freire de Iriondo, Balinda Rojas de Rodríguez, Lola Cueto de González, María Aurelia Iriarte Borda de Goveneche, María Emilia de la Silva de Isla, Marta F. de Monsegur.

* * *

En ocasión del primer aniversario del deceso del señor Samuel Roseti, se celebraron misas en sufragio de su alma en la basílica de N. S. del Socorro esta mañana de 7 a 11, renovándose en la triste ceremonia el pesar causado por su fallecimiento en el vasto círculo de sus amistades.

* * *

Ha sido formalizado el compromiso matrimonial de la señorita Sara Pereyra Lucena con el señor Armando Hidalgo.

* * *

La señora Mercedes Mantels de De Bruyn ofrecerá un té a sus relaciones el sábado próximo.

* * *

En la residencia de la novia en Martínez será bendecido el sábado próximo a las 5 de la tarde, el enlace de la señorita María Angélica Salas Molina con el señor Miguel Angel Requena.

Serán padrinos la señorita Matilde de Salas Molina y el señor José G. Salas.

Del acto civil serán testigos, por parte de la novia, el señor Tomás C. Salas, y por el novio, el señor Amilcar Fernández.

Los nuevos esposos se ausentarán

* * *

Enferma, la señora Clara Leloir de Demarchi.

—Se encuentra enferma, la señora María Mercedes Balcarce de Malbrán.

—Mejor, el señor Juan Carlos Belasourde.

—Más aliviada, la señora Elisa Nella Mac Gaudo.

—Enferma, la señora Martha Larguía de Acevedo.

—Mejor, la señorita María Esther Elcheverry Videla Dorna.

—Enfermo, el señor Luis María Campos Urquiza.

* * *

Han llegado:

De Santa Fe la señora Angela de la Casa de Lehmann el señor Rodolfo Videla, y su señora María Luisa Lehmann.

—De Lujan la señorita Sara Pérez Ballester.

—De Victoria Adolfo Sauze y familia.

—De Corrientes los señores Guillermo J. Vidal y Evaristo Pérez Virasoro.

—De Junín el señor Alfredo Grondona.

—De Suipacha el señor Enrique Salas Molina.

* * *

Han partido:

Para Arrecifes, el señor Franck Lavalle Cobo.

—Para Mercedes la señora Amadea A. V. de López y su hijita Lilia.

—Para San Juan el doctor Carlos Alberto Rojas.

—Para la Pampa el señor Raúl Salico Irigoyen.

—Para el Bragado el señor Max P. Gibbson y familia.

—Para Montevideo la señora Natalia Ruiz de Fernández y su nieta María Inés.

—Para Paraná el doctor Ignacio Crespo y su señora Arminda Acevedo.

—Para Pergamino el señor Félix Peralta Martínez.

Instituto Nicolás Avellaneda
VENEZUELA 1051
Incorporado al nacional Rivadavia.
Pupilos y externos

PARA TEÑIR
CUALQUIER TEJIDO — CUALQUIER COSA
En los colorantes SUNSET está el secreto del chic moderno:

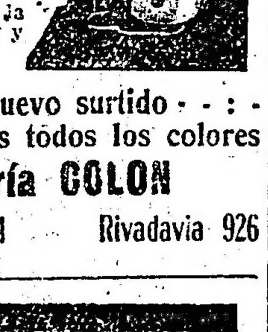

Tiña todos los días de distinto color sus trajes y vestidos. En media hora un niño, con una pastilla de 0.80 cent. tiñe 450 gs. de cualquier tejido.
Venta en boticas, pinturerías y demás negocios.
Concesionario para la Argentina, Uruguay y Paraguay.
Ha llegado el nuevo surtido
Tenemos todos los colores
Pinturería COLON
RICARDO F. GOBBI — Rivadavia 926

¿QUERÉIS LA SALUD?
Tomad HIERRO-QUINA
BISLERI
EL APERITIVO QUE RECOMIENDAN LOS MÉDICOS

Solemne novena de Nuestra Señora de la Salud
Con autorización del Cabildo Metropolitano. Se invita a todos los fieles a concurrir a esta novena.
LAS SIERVAS DE MARIA

INDUSTRIALES — FABRICANTES — FAMILIAS
LEÑA, CARBON
Quebracho colorado, campana, quebracho blanco, algarrobo, toda la cantidad que se deseara. Disponemos diariamente en todas las estaciones ferroviarias de la capital.
Leña hachada para cocina, quebracho colorado, leña para calefacción
COKE DE GAS ESPECIAL — Recomendamos este combustible para:
INDUSTRIA, FUNDICIONES, CALEFACCION, COCINAS. (9.800 calorías), etc., etc.
La Atalaya
Depósitos: Pavón 60 al 70 Avellaneda, U. T. 75, Barracas; Maipú N.o 133 Avellaneda, U. T. 319, Barracas; C. T. 95, Avellaneda; Gral. Urquiza N.o 32, 11 de Septiembre, U. T. 545, Mitre.
ADMINISTRACION: AVENIDA DE MAYO 1139, U. T. 2464-2466-2470, Libertad. C. T. 2707 Central.
ROMA y Cía.

En Harrods
3 DIAS ESPECIALES
De Lencería para Niñas
y Artículos para Bebés
A precios excepcionales
Hoy, Mañana y el Miércoles 16

Esta NUEVA OFERTA ESPECIAL de HARRODS, cuyo primer día se realiza HOY, brinda a todas las familias la oportunidad de adquirir a PRECIOS EXTRAORDINARIAMENTE REBAJADOS, un sinnúmero de artículos prácticos, en condiciones inmejorables para completar en la forma más económica y ventajosa, los ajuares de sus niñas y bebés.

Entre todos los artículos que se ofrecen, merecen citarse por sus ventajosas condiciones de PRECIO Y CALIDAD, los siguientes:

Lencería para Niñas
7053—CAMISAS en fina batista, con bordados y festón. Para años: 11, 12, 13, 14 . . . . $ 4.00
8604—ENAGUAS en franeleta de la misma calidad de los calzones N.o 8836, colores varios. Para 2 a 14 años . . . $ 1.90
8836—CALZONES en franeleta de muy buena calidad, colores variados. Para años: 2 a 14 . . . $ 1.60
10147—PRACTICO CORPIÑO en brillantina, todo reforzado, con ojales para ligas. Para años: 2 a 8 . . . $ 1.80

Artículos para Bebés
7407—ENAGUAS de nansouk, largas, para bebé, adornadas con tira bordada, alforcitas y puntilla valenciana . . . $ 4.50
7140 — BABEROS de género impermeable, muy prácticos . . . $ 0.45
7280—SERVILLETAS impermeables de muy buena clase . . . $ 0.45
10183—TRIANGULOS de bombasí liso ribeteados con cinta de hilera. Medidas: 1, 2 y 3 . . . $ 1.50

Harrods
FLORIDA 877 Y PARAGUAY 554
U. T. 6410, Avenida — Coop. 2813, Central

Centenario de Adolfo Berro

Lo más selecto de la intelectualidad uruguaya, por inicativa del periodista argentino don José Arturo Scotto, que se halla incidentalmente en Montevideo, se dispone a celebrar el centenario del nacimiento del poeta Adolfo Berro, que murió a la temprana edad de 23 años, el 29 de septiembre de 1841.

La muerte de Adolfo Berro, que se hallaba estrechamente vinculado a la generación argentina, proscripta de la tiranía, fué honda y sinceramente sentida.

Rivera Indarte, Mármol, Cantilo y Mitre le dedicaron inspiradas estrofas, sobresaliendo la del poeta fustigador de la dictadura de Rosas porque en ella se refiere a la personalidad moral e intelectual de Berro.

El malogrado poeta había nacido el 9 de agosto de 1819.

He aquí la carta del señor Scotto poniendo bajo el patrocinio autorizado del elocuente orador e inspirado poeta, doctor don Juan Zorrilla de San Martín la iniciativa del homenaje:

Montevideo, 12 de julio de 1919.

Distinguido doctor Zorrilla de San Martín:

Soy huésped desde el mes pasado de su viril y hermosa patria, tan bien querida por nosotros los argentinos.

Llego por primera vez a sus playas hospitalarias, y como un recuerdo de esta mi visita contraigo el compromiso de honor de publicar a mi regreso un libro en cuyas páginas me ocuparé con austera independencia, del desenvolvimiento moral y material; de sus hechos históricos, de sus hazañas gloriosas; de los rasgos más salientes de la vida de sus hijos preclaros y recordaré también los estrechos e imperecederos lazos que existen entre ambos pueblos.

Montevideo acogió en su seno guerreros valientes e ilustres, de inmortal memoria, como los generales Olazábal, Rondeau, Rodríguez y Paz, y coroneles como Suárez y Olavarría, dos gemelos de la gloria, como les llamó un historiador; expertos periodistas como Varela, Rivera Indarte y Mitre; sacerdotes ilustrados como Julián Segundo de Agüero y Luis José de la Peña; abogados eximios como Gabriel Ocampo, Francisco Pico y Manuel José Báez; publicistas como Agustín F. Wright, José Luis Bustamante y Vicente Fidel López y poetas de inspirado numen como Gutiérrez, Mármol, Cantilo y Domínguez, que cantaron, unos las bellezas, otros las glorias, y todos las tristezas y desdichas de la patria tiranizada.

Nacieron en la "Nueva Troya" una generación selecta como los hermanos Varela (Héctor F., Mariano, Juan Cruz, Horacio, Rufino y Luis Vicente), José María Cantilo, Lucio V. López y Miguel Cané, inteligencias robustas que actuaron con brillo en la vida pública argentina.

No quiero dejar esta ciudad tan vinculada a Buenos Aires, cuyos hijos más altivos tuvieron aquí, en tiempos de cruel y tristísima recordación, un asilo amplio y generoso, sin asociar mi nombre a una iniciativa que será grata al pueblo uruguayo.

Pongo, apreciable señor, bajo su dignísimo y autorizado patrocinio el noble proyecto de honrar la memoria de Adolfo Berro, joven poeta, verdadera esperanza de su patria, que sucumbió en los más floridos años de su encantadora juventud.

Adolfo Berro, cuya muerte ocurrida el 29 de septiembre de 1841, motivó un verdadero duelo por su hermoso talento y por el conjunto de sus bellísimas cualidades. Nació en esta capital el 9 de Agosto de 1819. Se cumplirá por lo tanto, el mes entrante, la primera centuria de su nacimiento.

Esta fecha no puede pasar desapercibida. Debe ser conmemorada dignamente.

Estimo que usted, que goza de muy merecido respeto y aprecio, podría convocar a una reunión a fin de organizar el programa del homenaje que consistiría en la colocación de una placa en el sepulcro donde reposan sus restos, en la distribución de un folleto que contendrá la biografía, el retrato y las mejores poesías del infortunado poeta, y solicitar de la autoridad correspondiente se dé el nombre de Adolfo Berro a una de las calles de esta ciudad.

Firmemente persuadido que usted aceptará con verdadero placer esta invitación, me ofrezco de usted atento y S. S.: José Arturo Scotto.

CONFERENCIAS

ATENEO HISPANO-AMERICANO

Mañana, a las 9 de la noche, el doctor Horacio N. Dobranich dará, en el salón de actos públicos de este ateneo, una conferencia sobre tres grandes poetas líricos: el sueco Tegner, el húngaro Petoeffi y el polaco Slowaski.

Leerá, asimismo, varias composiciones de estos poetas, que han sido vertidas al castellano, y entre las cuales se destaca la Saga de Frithiof, traducida directamente por el señor Baldmar F. Dobranich.

Sociedades de Socorros Mútuos

Su desarrollo en la capital federal

De un informe elevado al departamento nacional del trabajo referente al desarrollo de las sociedades de socorros mutuos en la capital federal, con referencia a 1918, tomamos los siguientes datos de interés:

Según el informe de referencia, son 44 las sociedades que procuran servicios de mutualidad en forma simple, entre las que se destacan en primer lugar por el número de socios la Asociación Española de Socorros Mutuos con 27.024 asociados, la Associazione Italiana di Mutualità e Instruzione con 7.140 y la Asociación Obrera de Socorros con 4.117.

Estas asociaciones procuran a sus beneficiados los servicios siguientes:

1o. Asistencia médica y farmacéutica; 2o. Internación en hospitales y sanatorios; 3o. Subsidios; 4o. Servicios fúnebres, panteón; 5o. Partos; 6o. Instrucción; 7o. Seguro de vida.

El número de asociados que reunen las 44 sociedades es de 71.743. De éstos 48.498 son hombres, 15.529 mujeres y 7.716 niños, distribuídos por nacionalidades en la siguiente forma: 31.454 españoles, 20.280 italianos, 11.610 argentinos, 5.577 cosmopolitas, 1.200 israelitas, 839 suizos, 716 franceses y 67 austrohúngaros.

Capital social — Se calcula el capital social, comprendiendo edificios, panteones, muebles, útiles y el dinero que tienen depositado en las instituciones bancarias o en sus cajas respectivas, en $ 7.201.486 m|n., de los cuales corresponden a inmuebles y muebles $ 6.859.694 m|n. y en dinero efectivo $ 341.792.

Este capital está afectado por créditos hipotecarios; pues, no obstante no haberse pedido este dato en el cuestionario, varias sociedades han declarado espontáneamente, que sus propiedades reconocen grávamenes hipotecarios, indicando algunas hasta la cifra de su monto. Pero, como el dato no es general, no puede computarse. Sin embargo, puedo estimarse en un 30 o|o el total afectado por hipotecas.

Distribuído aquel total por nacionalidades 3.766.377 $ m|n. corresponden a los italianos 1.998.880; a los españoles 1.019.613 a los argentinos y el resto se distribuye entre las restantes sociedades en proporción a su importancia.

De las 44 sociedades investigadas 37 funcionan legalmente, es decir tienen personería jurídica.

ARTE - TEATROS - LETRAS

COLON

Mañana hará su debut en "Lucrecia Borgia" el bajo Massini-Pieralli, que conocemos de nombre, por las gloriosas crónicas europeas.

Pocos artistas cuentan con repertorio tan vasto y tan variado, que va desde la obra mediocre en que se presentará ante nuestro público, hasta todas las obras de Wagner, las que le valieron sus más sonados triunfos artísticos. Lástima grande que no podamos aplaudirle este año en alguna producción del coloso de Bayreuth, que tiene en Massini Pieralli a uno de sus intérpretes más inteligentes, como lo atestigua el hecho que en el Real de Madrid y en el Liceo de Barcelona, en los que actuó durante ocho y seis temporadas consecutivas, fué siempre el Wotam, Hans Sachs, Mark, obligado y exigido por el público y la crítica.

Este año lo oiremos también en "Mefistófele", que ha cantado ya centenares de veces, siendo uno de los que tomaron parte en la conmemoración de la muerte de Boito.

La colectividad francesa festejará hoy en el Colón su fiesta nacional. Se dará "Lakmé", con el reparto de siempre.

COLISEO

Ayer tarde se repitió el Tríptico de Puccini, cantando el "Michele", del "Tabarro", el barítono Montesanto. Este artista demostró una vez más sus condiciones de actor y de

Ana Pavlowa, la gran bailarina en cuyo honor es la función de esta noche en el Coliseo.

cantante, especialmente en el "duetto" en el que manejó hábilmente su voz, obteniendo bellos efectos. En el monólogo no tiene la misma ocasión de lucimiento debido a lo bajo de la "tesitura", pero asimismo obtuvo un merecido y caluroso aplauso.

María Carena y Grimi fueron también muy aplaudidos, y Gilda dalla Rizza ovacionada en Suor Angelica. La señora Grandegna fué una correcta "zia principessa" en lo misma obra. "Giani Schischi" fué debidamente apreciado por el público que llenaba el teatro y que se divirtió y aplaudió con entusiasmo.

Por la noche se repitió "Werther" con mayor éxito que la primera noche y el público ovacionó a Schipa en el tercer acto y aplaudió a sus "partenaires", señora Bertazoli y Giacomuci y señores Stabile y Azzolini.

Esta noche, la función en honor de Ana Pavlowa, la más eminente de las danzarinas, artista que ha sabido captarse todas las simpatías y a la que el público de Buenos Aires debe muchas emociones de arte, se realizará con un programa excelente, que comprende un acto de Orfeo con solistas, coro y danzas; el estreno de concierto en el que intervienen los principales artistas del Coliseo y varios "divertisement", entre ellos uno del maestro Marinuzzi y que ha sido titulado "Una fiesta Luis XIV".

OPERETA

En el Marconi se reprisa esta noche en función extraordinaria, en conmemoración de la gloriosa fecha francesa "Le jour et la nuit" (Giorno e notte), del maestro Lecocq, que tendrá por principal intérprete a Egle Aleardi. Intervienen además la Pangrazy y los actores De Ferrara, Consalvo y Mussi.

En el Marconi se nota anormal animación. Ello es debido a los preparativos de un estreno, uno de esos

VICTORIA

:: Compañía Española :: de alta comedia

ANTONIA PLANA

Hoy, a las 6: El patio. Platea 1.50. — A las 9: Nocturno, La casa de la Troya Platea con entrada, $ 3

estrenos de verdad que constituyen una rara primicia en el género.

Ensayos continuados, aprestos de utilería, decorados que se pintan y trajes que se confeccionan, todo eso es lo que se viene observando en el Marconi. Y ello es debido a que está por subir a la escena, por primera vez en Buenos Aires, la opereta en tres actos del maestro Forzano "C'era una volta un lupo..." calificada como escena satírico-humorística de la guerra europea.

Se nos dice que la empresa ha realizado un esfuerzo mandando pintar decorados de mucho efecto y haciendo confeccionar vistosos trajes.

En su abundante reparto figuran personajes bíblicos como El padre Eterno y Angeles; personajes simbólicos, como la Guerra, la Paz, la Música, la Política; personajes históricos, como Cavour, Garibaldi, Rossini, Mazzini, Bismarck, y personificaciones de los tradicionales granaderos de Goito, garibaldinos de Calatafini, marineros de Lissa, soldados de Libia y bersaglieri de Porta

ARGENTINO

:: :: Compañía argentina :: ::

FLORENCIO PARRAVICINI

Hoy a las 9: Raquel está enferma... Los millones de Lozano, estreno del monólogo Les Voyages, declamado en francés por Parravicini

Pía, o sea toda la tradición militar italiana.

La obra procede de los escenarios de Italia y la empresa del Marconi tiene gran confianza en su éxito.

ODERA

Compañía nacional de sainetes, zarzuelas y revistas

VITTONE - POMAR

Hoy, a las 6: La calle Florida. — A las 9: La Boca del Riachuelo, El famoso hidalgo, La calle Florida

TEATRO ESPAÑOL

Reaparece esta noche en el San Martín, el juguete cómico de Muñoz Seca "El rayo", que tanto éxito obtuvo en la anterior temporada.

La comedia de Parellada "¿Tienen razón las mujeres?", pasa a la sección vermouth.

Se ha diferido para pasado mañana, miércoles, el estreno en el San Martín de la comedia "Sol de octubre", del autor italiano Sabatino López, adaptada a la escena española por José Juan Cadenas.

Recordamos que desde hoy actuará en las secciones vermouth del San Martín, como número de "fin de fiesta", la aplaudida bailarina La Argentina. Como siempre, actuará en igual forma en el espectáculo nocturno.

En el Victoria sigue ocupando los espectáculos nocturnos "La casa de la Troya", de Linares Rivas, que anoche volvió a agotar las localidades. La empresa, en vista del éxito clamoroso de la pieza, ha resuelto vender las localidades con dos días de anticipación, a fin de evitar aglomeraciones enojosas.

Hoy habrá sección vermouth con la comedia de los Quintero "El patio".

TEATRO NACIONAL

En el Nuevo llega esta noche a su trigésima representación la comedia de Saldías "Delirio de grandezas".

Parravicini, ferviente adorador de Francia, ha querido asociarse a la festividad del día, ofreciendo en el Argentino una función extraordinaria en honor de la colectividad francesa.

Figuran en el programa las dos obras que se sostienen en el cartel y que son de origen francés. "Raquel está enferma", un acto de Tristán Bernard, y "Los millones de Lozano", vodeville en tres actos de Vercourt y Bever. Tiene como novedad la velada el estreno del monólogo "Les voyages", original de Grene Dancourt y declamado en francés por Parravicini.

Será una velada interesante, pues las localidades han sido solicitadas con mucha anticipación.

Género chico nacional

Sigue Carlos Pacheco monopolizando casi por completo el cartel de la Opera con obras suyas. "La boca del Riachuelo" ocupa hoy la sección especial de las 5 y primera de la noche. En vermouth y última "La calle Florida".

La sección de las 10 la ocupa López Silva y el maestro Cotó con "El famoso Hidalgo".

BUENOS AIRES

Compañía nacional de sainetes zarzuelas, comedias y revistas

MUIÑO - ALIPPI

Hoy, a las 6: El casamiento de Ranita.—A las 9: S. Don Agenor Saladillo, El compañero de pieza, El casamiento de Ranita. Platea, $ 1 secc.

Recordamos que esta noche en sección de las 10 reaparece en el Variedades el actor cómico Paco Andreu con "La pebeta del bar Copetín". En el mismo teatro se estrenará mañana martes el sainete de Maran y Giudice "Los gorriones".

Reaparece hoy en el cartel del Buenos Aires, ocupando la sección de las 10, la comedia de Saldías "El compañero de pieza", que tanto se aplaudió en la anterior temporada.

"El casamiento de Ranita" sigue ocupando dos secciones: vermouth y última.

Género chico español

Esta noche en sección de las 10 se exhuma en el Avenida la revista "De América a las trincheras", original de Edmundo Bianchi.

Como ya lo habíamos anunciado, esta noche debuta en el Mayo la tiple María Luisa Pratti, con la zarzuela "La Geisha", que ocupa la sección de las 10.

"La puerta del sol" sigue a dos secciones diarias, vermouth y primera. En última "La suerte loca".

CONCIERTOS

Mañana martes, a las 5 p. m., en el Odeón, se presentará ante el público de Buenos Aires, la joven concertista de piano señorita Mercedes Pedrosa, que al decir de las crónicas europeas y americanas, es una artista de primera línea, capaz de medirse con los grandes maestros.

El programa que interpretará será el siguiente: "Prelude et Fugue", Bach d'Albert; "Scenes d'enfant", Schumann; Nocturno op. 48, Estudio op. 10, op. 25, op. 18, vals y Polonesa militar de Chopin; "La plus que lente", Debussy, "Aragón" y "Seguidillas", Albéniz y Cabalgata de las Walkirias, Wagner-Brossin.

De la Vega Perelli

El joven actor Perelli que ha sido contratado por la empresa del teatro Nuevo y que debutará en breve en "Cantos rodados", contraerá enlace a mediados del mes de setiembre con la conocida primera actriz, señorita Milagros de la Vega.

Esta pareja de artistas servirá luego de base a una compañía que se está formando para actuar en uno de nuestros teatros.

MAYO

Compañía española de

A las 5: Sandías y melones.
A las 6: La Puerta del Sol.
A las 9: La Puerta del Sol, La Gheisa, La suerte loca

zarzuelas, revistas y sainetes

JOSE PALMADA

SOCIEDAD ANONIMA

Importadora y exportadora de la Patagonia

Sucesores de las firmas José Menéndez y Braun & Blanchard (República Argentina)

ESTABLECIDA EN 1908 — SEGUNDA EPOCA 1918

Dirección General: VICTORIA 348

Sección Marítima: VICTORIA 344

CAPITAL TOTALMENTE PAGADO

$ 5.000.000 oro argentino

CASAS EN:

Territorio Santa Cruz: Gallegos, Esperanza, Lago Argentino, Coyle, Santa Cruz, El Paso, Río Chico, San Julián, Cañadón León, Deseado, Las Heras, Jaramillo, Pico Truncado, Lago Buenos Aires

Territorio Chubut: Rivadavia, Cañadón Lagarto, Madryn, Norquinco, Talagapa, Pirámides, Trelew, Gaimán, Esquel.

Territorio Río Negro: San Antonio.

Tierra del Fuego: Ushuaia

AGENCIAS EN:

Punta Arenas (Chile), Barcelona, Nueva York.

VAPORES:

"Asturiano", 3.000 toneladas; "Argentino", 3.000 id; "Atlántico", 1.950, id.

Viajes rápidos entre Buenos Aires y Punta Arenas con escala en todos los puertos de la Patagonia Argentina.

SMART PALACE

CORRIENTES 1283

HOY, TARDE Y NOCHE:

Por derecho de conquista
Amor con amor se paga
A los hombres

TERESITA ZAZA

POR LOS CINES

En el Smart se extrena esta noche "Madame Tallier", creación cinematográfica de Lyda Borelli y Ermete Zacocne.

Información general

ANIVERSARIO

Hoy se cumple el primer aniversario del fallecimiento del señor Jorje Juan Rodríguez, cuyas actividades comerciales en Belgrano, donde residiera, eran sinceramente estimadas.

Sus amigos han renovado con tal motivo, las condolencias a los deudos del extinto.

CENTRO DE ALMACENEROS

Los socios de este centro han sido invitados a asistir a la reunión del día 15, que celebrará la C. D., y en la cual se dará cuenta de la resolución que se tomó con fecha 11 del corriente sobre la mejor forma de honrar la memoria del ex gerente señor Pedro G. Arango.

Se tratará sobre los trabajos posteriores a realizarse con ese mismo objeto.

Primer Congreso Nacional de Química

REUNION DE LA SECCION CIENTIFICA

Mañana, a las 9 a. m., la "Sección científica" efectuará su quinta reunión para tratar los temas siguientes:

1o. Doctor O. F. Nicola.—a) Disgregación del fosfato tricálcico por cenizas de vegetales; b) Disolución y disgregación del fosfato tricálcico por el sulfato ácido de sodio y acción de ciertas sales sobre el sistema químico; c) Representación esquemática de la solubilización y retrogradación de los superfosfatos.

2o. Doctor F. Reichert.—Radioactividad de las fuentes termales de Puente de Inca, Cacheuta, Polleros, etcétera.

3o. Doctor F. A. Mazza.—El agua termal de Pismanta (provincia de San Juan).

4o. Doctor V. L. Meaurio: La radioactividad en Puente de Inca.

5o. Doctor V. L. Meaurio: Radioactividad de las aguas de Cacheuta.

6o. Doctor H. Corti.—Las fuentes termominerales de Cacheuta.

7o. Doctor J. A. Sánchez.—Nuevo método para dosificar la nicotina.

8o. Ingeniero L. A. Noussan. — La presencia de azúcares en el tronco del ombú.

9o. doctor H. Damianovich.—Acción de las oxidasas sobre algunos tóxicos.

10. Doctor L. Guglialmelli y U. Hordh.—Dosificación de calorantes básicos por los complejos de tungsteno.

11. Profesor A. Pérez Hernández. —Resolución algebraica de ecuaciones químicas.

12. Doctor L. J. Palet.—Círculo biológico del azufre.

13. Doctor L. J. Palet.—El falso anís estrellado.

14. Ingeniero P. Lavenir.—Composición y valor alimenticio de los panes de trigo.

15. Doctor A. Williams.—Sobre los espectros de chispa.

16. Doctor J. Angli.—Investigación del alcohol en los tejidos humanos.

17. Doctor T. Ugarte.—Dosificación del yodo en el jarabe yodotánico.

18. Doctor V. J. Bernaola.—La génesis del caolín.

Los estudios que no fueran tratados en la reunión de la mañana, lo serán en la que se celebrará el mismo día a las 9 p. m.

PROVINCIAS

BUENOS AIRES

Ecos de las fiestas julias — Manifestación cívica — Otras informaciones.

NAVARRO, julio 14. — Las fiestas julias se realizaron en medio del mayor entusiasmo. A la salida del sol la banda de música ejecutó el himno nacional en la plaza Mitre, siendo escuchado por numeroso público. Luego se pasó a los salones de la intendencia municipal, donde se sirvió un lunch. A la 1 p. m., las autoridades, acompañadas de gran parte de la población concurrieron al tedéum, ocupando la cátedra sagrada monseñor de Andrea. Seguidamente se organizó una procesión cívica que recorrió algunas calles de la ciudad, en medio de vítores a la patria. En el centro de la plaza levantóse la tribuna desde donde dirigieron la palabra los oradores designados: doctor Naón y el joven J. R. Moll, siendo muy aplaudidos por la concurrencia.

Después de entonarse las estrofas del himno patrio por todos los manifestantes, la reunión se disolvió.

—La velada pro templo, realizada en el Cine, resultó todo un éxito. La comedia y drama representados, fueron bien interpretados por aficionados de la localidad. El resultado líquido fué de mil pesos.

Sepelio

SAN NICOLAS, julio 14. — En el sepelio de los restos del escribano señor Vila, que constituyó una elocuente demostración de pesar, el escribano señor J. Robeto González, hizo uso de la palabra poniendo de relieve la personalidad profesional e intelectual del extinto, cuyo fallecimiento ha sido muy lamentado en esta ciudad, donde gozaba de generales simpatías.

CHACO

Grandes lluvias — Suspensión de las fiestas del 9 de Julio

QUITILIPI, julio 13. — Desde el día 6 del corriente hasta la fecha, llueve torrencialmente, día y noche, motivo por el cual no pudo llevarse a cabo ninguno de los festejos populares acordados. Sin embargo, a pesar del mal tiempo, la escuela nacional número 59, celebró la jura de la bandera, haciendo uso de la palabra el director de la escuela y varios alumnos.

Al acto asistieron las altas autoridades locales y numerosas familias.

MAÑANA MARTES

iniciamos en todos los departamentos de nuestra casa, las

EXCEPCIONALES REBAJAS DE PRECIOS

que comprenden todas las novedades de la presente estación de invierno.

De entre el sinnumero de OCASIONES que ofrecemos, se destaca muy especialmente nuestro magnifico surtido de

TAPADOS y CONFECCIONES

para señoras, señoritas, niñas, niños y bebes.

Explendidos Modelos de Sombreros y Pieles

las creaciones más recientes en

BLUSAS y BATONES

SOLICITAMOS su visita para comprobar las ventajas inapreciables que representa efectuar sus compras en nuestra casa en estos momentos aprovechando de las

Excepcionales Rebajas de Precios

A LA CIUDAD DE MEXICO

Florida y Sarmiento-Bs. Aires

BORTHABURU Y Cía.

"LA CAPITAL"

FABRICA DE MANTECA FUNDADA EN 1913

Recibe crema de cualquier punto de la República, pagando el precio mas alto de plaza y da facilidades a los productores de leche para la instalación de cremerías, adquisición de útiles industriales, etc.

ELABORACION DE CASEINA

y criadero de cerdos en sus cremerias

ESCRITORIO:
Calle Entre Ríos 126
U. T. 6280, Libertad. — C. T. 1888 Central

FABRICA PROPIA
Don Cristóbal 185-195
C. T. 812 Oeste.

CRONICA DEPORTIVA

FOOTBALL

EL CAMPEONATO ROSARINO

Los partidos de ayer

Newells Old Boys v G. y Esgrima—

En el campo de deportes que Newell's Old Boys posee en el parque Independencia se realizó ayer el encuentro arriba mencionado.

Gran interés había originado la lucha acudiendo a presenciarla alrededor de 6000 personas.

Al llamado del árbitro los cuadros formaron así:

Newell's Old Boys.—Nietto; Bourguignon y C. Celli; Martín, Salcedo y Grenón; J. Libonatti, E. Celli, Badalini, Saruppo y Francia.

Gimnasia y Esgrima.— Araya; Molinari y Battaini; Molina, Galli y Verelin; Faivre, H. Libonatti, Ducasse, Decarolis y Martínez.

Durante el primer período los forwards del Gimnasia y Esgrima primaron en el ataque, dando abundante labor a los defensores de la ciudadela local. Varios tiros fueron dirigidos, que detuvo en buena forma Nietto. Otros, los más, resultaron desviados.

A los 38 minutos, Bandalini emprende un peligroso avance por el ala izquierda y dirije un fortísimo tiro, venciendo a Araya y señalando el primer tanto de los locales.

Sin otras variantes en el "score" finalizó el primer período.

El partido se equilibró en el segundo tiempo, estimulados los jugadores por sus respectivos partidarios.

A los 35 minutos, durante un peligroso avance de Libonatti, un espectador — con el propósito evidente de malograr un tanto inevitable —hizo sonar un pito. Los jugadores visitantes se detuvieron y Libonatti, que había comprendido la treta del espectador, siguió su avance y dirigió un fuerte tiro, venciendo al guardavalla del Gimnasia. El árbitro, procediendo correctamente, sancionó el tanto.

El público partidario de los visitantes se impacientó un tanto, sin asumir ninguna actitud agresiva.

En cambio, el jugador Molinari se retiró de la cancha y Araya, capitán del cuadro visitado, cedió los puntos e hizo abandonar el field a todos los jugadores.

Terminó, pues, el encuentro diez minutos antes de finalizar el tiempo reglamentario. El score era el siguiente:

Newell's Old Boys	2
G. y Esgrima	0

Provincial v. Rosario a Puerto Belgrano—

Este partido no tenía interés, dada la superioridad del equipo representativo del club Provincial.

Este dominó fácilmente a su adversario al que venció por 4 tantos contra 1.

CICLISMO

CAMPEONATO DE VELOCIDAD

La realización de la carrera que por la disputa del campeonato argentino de velocidad correspondiente al año en curso, y con la cual quedaba clausurada la temporada ciclista de 1918-1919, había sido fijada para el día de ayer, no pudo llevarse a cabo por encontrarse en malas condiciones el camino asfaltado que va de Florida a San Andrés.

No se ha designado aún nueva fecha.

UNION CICLISTA INTERNACIONAL

Esta institución internacional que acaba de reanudar sus funciones, ha aceptado nuevamente la afiliación de la Federación Ciclista Argentina con cuyo consejo directivo se entrevistó en París el delegado argentino, señor Paul Dupin para regularizar la situación de la federación argentina ante la unión internacional.

ASAMBLEA

Pasado mañana realizará la Federación Ciclista Argentina, su tercera asamblea general ordinaria.

PROXIMA EXCURSION

El próximo domingo se realizará una excursión a Adrogué, y vuelta, con el fin de estudiar y recorrer el camino sobre el cual se organizará próximamente una carrera para 2.a y 3.a categoría.

La señal de partida se dará a las 7 a. m. frente al local, Rivadavia y Montevideo.

Actuarán como capitanes de ruta delanteros, los señores Antonio Succar y Fernando Schmidt, y zaguero el señor Enrique Díaz.

LAWN TENNIS

TENNIS CLUB ARGENTINO

En las canchas de esta institución continuaron disputándose ayer los partidos correspondientes al concurso con ventaja, organizado por el Tennis Club Argentino.

Los resultados generales son los siguientes:

H. Kuhlenshmith ganó a A. O. Bonorino, por w. o.; F. Mendizábal a A. E. Schmith, 6-0, 6-0; R. Lanusse a P. Lacan, w. o.; F. Theule a C. P. Sehé, 6-2, 6-4; F. Adalid a C. Carafí, 4-6, 6-4, 62; L. Hortal a E. Robson, 7-5, 6-3; L. Lahituo Istueta a E. Alemán, 7-5, 1-6, 6-1; L. P. Groussac a A. Villa, w. o.; F. Alvarado a C. Forn, w. o.; C. Palacio a A. Caimi Garmendia, w. o.; C. A. Adrogué a C. Necoll, 1-6, 6-2, 9-7; J. M. de Ezcurra a O. V. Sansot, 3-6, 6-3, 7-5; H. Viboud a H. Bustos Morón, 5-7, 6-3, 7-5; U. Bigliani a E. L. Limusin, 6-3, 7-5; R. Zamboni a F. Stadke, 6-0, 6-4; R. Sansot a S. de Goeje, 8-6, 6-4; J. C. Crotto a A. de la Serna, 6-2, 0-6, 6-1; C. Quintana a A. Tessi Seitun, 6-4, 6-0; A. Apraiz a R. Gil, 3-6, 8-6, 6-2; C. Mengen a A. Bilbao la Vieja, 6-0, 6-2; P. Iturburu a C. Romero, 6-3, 6-3; A. L. Pasman a P. Rr. Frangenheim, 9-7, 7-5; A. García a J. C. Benedit, 6-4, 6-3; F. Theule y F. Sescose a F. Harrington y T. Moore, w. o.; P. Cozzi y B. Dahlback a R. Jiménez y Balbiani, 4-6, 6-1, 6-2; W. Robson y F. Mendizábal a E. Louton y L. Brodsink, 6-2, 6-4; C. García Aldazábal y P. Rey a F. Gutiérrez y P. P. Seré, 6-1, 6-3; R. Gil y F. Belgeri a J. C. Amadeo y H. Malbrán, 6-2, 6-2; R. Moullie y W. Raenninger a A. F. Schmith y J. B. Adams, 6-1, 6-3; señorita L. Adrogué y V. F. Adrogué a señorita A. Repetto y J. M. Serrano, 6-3, 3-6, 6-3; señorita J. Zamboni y C. A. Arias a señorita I. Palacio y G. Palacio, 6-2, 6-4; señorita S. Blaquier y H. Bustos Morón a señorita P. M. Mac Clew y J. R. López, 8-6, 6-4; P. Iturburu y A. Moons a G. Day y F. A. Bryans, 6-4, 7-5; señora A. Müller y A. H. Müller a señorita E. Lozano y F. Lozano, 6-4, 6-3; señorita J. Lozano y R. Lozano a señorita L. Romero y T. Tomé, 6-3, 6-2; señorita L. Viera y F. Norzagaray a señorita M. Gutiérrez y E. Vilarem, 6-1, 6-0; señorita A. M. Dónovan y W. Robson a señorita E. Keenan y M. Hearne, w. o.; señorita A. Gainza Paz y R. Aguirre a señorita M. Debuchy y B. Duhau, w. o.; señorita S. Bosch Alvear y E. Hasperg a señorita L. Casado y R. M. Peña, w. o.; señora y señor Baenninger a señorita M. Drid y H. Orero, w. o.; señorita M. T. González Bustamante y F. P. Olivero a señorita A. Rodríguez Lubary y A. Caimi Garmendia, 8-6, 8-6; T. Arteaga y G. D. Douglas Scott a H. W. Molinari y F. Ezcurra, 6-2, 6-4; señorita Eva Dahlback a señorita M. Díaz Vélez, 17-15, 6-3; señorita B. Bibiloni y E. Tomkinson a señorita A. Lagos y C. A. Espina, 5-7, 7-5, 9-7; señorita I. Meyer y R. Meyer a señorita M. Ezcurra y C. L. Thays, 6-4, 6-2; señorita A. Ocampo y J. Cullen a señorita G. Señorans y J. C. Amadeo, 6-0, 6-1; señorita Clara y Alberto Bullrich a señorita R. Ocampo y A. Catelin, 6-3, 2-6, 6-2; señorita L. Rigal Stegmann y W. O'Farrell a señorita E. Orma y J. Arteaga, 2-6, 6-0, 6-2; R. Olliúa y J. A. Besler a C. Quintana y C. de Carabassa, 3-6, 6-1, 6-0; señorita B. Baenninger y R. Moullie a señorita C. Carranza y C. Romero, 8-6, 6-3

MOTOCICLISMO

MOTO CLUB ARGENTINO

Por el premio Mototurismo, correspondiente al año en curso, realizará el próximo domingo esta institución su cuarta marcha, a la ciudad de La Plata. Los excursionistas partirán de la plaza del Congreso, y actuarán como capitanes de ruta los señores Ernesto Nanni y Luis Pellizzari.

Con el objeto de entenderse en todos los trabajos relacionados con las pruebas que componen el programa de carrera a realizarse en el corriente año, la comisión directiva ha designado una subcomisión compuesta por los señores:

Fermín A. Blanco, Luis Carlini y R. Pérez Aubone, la que tiene desde ya en estudio la primera de éstas, a llevarse a cabo el próximo mes de noviembre, denominada Campeonato de las doce horas en carretera, para motocicletas y motosidecars.

TIRO

TIRO FEDERAL ARGENTINO

Con numerosa concurrencia de tiradores se realizó ayer en el stand que esta institución posee en Palermo, un concurso de tiro al blanco.

Los resultados de las diferentes categorías son los siguientes:

Fusil, categoría A, especial, distancia, 300 metros — 1.o, mayor A. Arana, con 130 puntos premio medalla de plata de 1.a. 2.o A. Faleni, 125, medalla de plata de 2.a.

Categoría A, distancia 300 metros —1.o, Jorge del Mazo, con 132 puntos, medalla de plata de 1.a; 2.o, E. Marquine, 120, medalla de plata de 2.a. 3.o H. Valzerio, 114, medalla de plata de 3.a.

Categoría B, distancia 350 metros —1.o, O. A. Trucco, con 102 puntos, medalla de plata de 1.a. 2.o, L. Pedroli, 101, medalla de plata de 2.a. 3.o M. Boscolo, 84, medalla de plata de 3.a.

Categoría C, distancia 260 metros —1.o, S. Folgosa, con 116 puntos, medalla de plata de 1.a; 2.o, A. R. Correa, 112, medalla de plata de 3.a. 3.o, A. R. Chary, 105, medalla de plata de 4.a. 4.o, I. Albizury Etchart, 92, medalla de plata de 5.a. 5.o, Luis Caorsi, 88, medalla de cobre de 1.a.

Categoría D, estímulo, distancia 150 metros — 1.o, E. Durado, con 110 puntos, premio, 50 pesos. 2.o A. Pizarro, 106, veinte pesos; 3.o, C. Rostagno, 102, dos pesos; 4.o, V. Calcagno 101, diez pesos; 5.o, M. Ron, 97, ocho pesos.

Revólver, distancia 50 metros — Categoría A, especial. — 1.o, C. de Dominicis, con 161 puntos, medalla de plata de 1.a, 2.o, P. Aguirre, 155, medalla de plata de 2.a.

Categoría A — 1.o, F. A. Zamboni, con 155 puntos, medalla de plata de 1.a.

Categoría A, libre — 1.o, C. Cannavó, con 157 puntos, medalla de plata de 1.a; 2.o, R. Pérez Aubone, 144, medalla de plata de 2.a. 3.o, O. A. Trucco, 121, medalla de plata de 3.a.

Categoría C — 1.o, S. Animoso, con 98 puntos, medalla de plata de 3.a.

Categoría Selectos — 1.o, P. Aguerre, con 147 puntos; 2.o, F. V. Soto, 141.

Premios de mosca al mayor número — Fusil, a 350 metros, L. Pedroli; a 300 metros, E. Marquino; a 250 metros, G. Folgosa; revólver, a 50 metros, A. A. Storni.

TIRO A LA PALOMA

CLUB I. DE CAZADORES

En el stand que este club posee en Rivadavia se realizó ayer un concurso de tiro a la paloma, con el resultado siguiente:

Premio Bastilla: 1o. L. E. Castelbumini, 2o. D. J. Bellotte, 3o., este puesto fué dividido entre H. Tolomei y C. G. Guerrico.

Las diferentes pollas fueron ganadas por los señores J. A. Sanguinetti, J. Carmelich y J. De Giacomi.

PELOTA

CLUB SPORTIVO BARRACAS

Correspondiente al campeonato interno de este club se jugarán durante la semana en curso, en la cancha del mismo, los siguientes partidos de pelota:

Martes 15 de julio de 1919. — Cuarta categoría a las 9 p. m.—A. Annesi y R. Barcus v G. Aller y A. Forte; primera categoría a las 9.30 de la noche: S. Moriones y A. Zaragoza v F. Arbemy P. Fiorito; segunda categoría a las 10.15 p. m.: L. Cerri y M. Santos v. F. Forte y D. Arbó; tercera categoría a las 11 de la noche: N. Guadalupe y F. Vilela; M. Etchart y J. Bocarde.

Jueves 17 de julio. — Cuarta categoría a las 9 p. m.: F. Raffo y F. Carreras v P. Pinasco y C. Masso; tercera categoría a las 9.30 p. m.: F. Berra y F. Palumbe v C. Mutoni y S. Souto; primera categoría a las 10 p. m.: G. Bidone y L. Maret v L. Freire y N. Aiello; segunda categoría a las 10.45 p. m.: P. Arbé y S. Astiz v E. Laborde y A. Bendreferi.

Sábado 19 de julio. — Cuarta categoría a las 9 p. m.: A. H. Gómez y A. Briant v B. Santos y A. Ronzoni; tercera categoría a las 9.30 de la noche: A. Bacigalupi y L. Bettinelli v M. Echart y J. Bocardo; segunda categoría a las 10 p. m.; C. Gesino y B. Ibáñez v S. J. Paredi y J. Vilela; primera categoría a las 10.45 p. m.: P. Ecahndi y H. Callino v A. Pardo y J. García López.

CLUB DE GIMNASIA Y ESGRIMA

Las inscripciones para el campeonato interno de pelota a sare y a paleta se recibirán hasta mañana. El libro permanece abierto en la secretaría, calle Cangallo 1154.

Choque de góndolas

Noche de fiesta; manifestaciones, dianas, el brillar de los uniformes militares y una multitud compacta y bulliciosa que transita por la gran avenida.

Un muchacho alto, pálido, vestido de riguroso luto, atraviesa la calle haciendo extraños ademanes. Algunos lo miran con más recelo que curiosidad.

¿Quién es? Nadie; un loco; uno de los atacados por esa enfermedad que día a día toma incremento en nuestra metrópoli.

Va hablando solo; acciona, se detiene e inicia de repente la marcha como obedeciendo a una idea inesperada; un cigarrillo se consume entre sus escuálidos dedos; lo lleva por última vez a los labios, luego lo lo contempla y tras una palabra incoherente, acaso una maldición, lo arroja al suelo. Continúa hablando; repite paso a paso, matemáticamente el nombre de una mujer y permanece embobado frente a un kiosco, estudiando la figura que aparece en la portada de una ilustración. Quizá compara la pintura imaginada por el artista, con la otra real, con la que por momentos se va...

—¡Matilde! ¡Matilde! — murmura mientras se aleja, confundiéndose en el ir y venir de la muchedumbre sonriente. Nos cruzamos una mirada abierta, penetrante, y dos exclamaciones, una de júbilo, otra, mezcla de mil distintos sentimientos, se dejan oir.

—¡Ginés!

—¡Amigo mío!

Y el loco se arroja en mis débiles brazos como buscando el refugio que no encuentra. Permanecemos así, estrechamente abrazados, mientras la caravana nos mira al pasar.

Un banco aparece allá en la plaza, casi en la obscuridad, y hacia él nos dirigimos; Ginés, hastiado del ruido, con paso rápido, temiendo que alguie lo ocupara; yo, no sin cierto pesar; hubiera preferido continuar corriendo entre el gentío.

Le pregunto por Matilde, la dulce novia; y lentamente, tristemente, acompañando la verdad dolorosa con un mal reprimido sollozo, me contesta:

—Sigue igual: sí, un poco mejorada; pero ¿vivirá, amigo mío, verdad?

—Sí, Ginés, no desesperes; vivirá para ser digna de tí.

No escucha mi respuesta; su pensamiento está lejos de mí; sufre entre sí aceptar la realidad cruel o dudarla para gozar el alivio momentáneo. Acaso ve allá en la dorada quietud, la silueta de la amada, otrora vigorosa, risueña, que pierde la vida acurrucada en una poltrona, que por momentos se va...

Casi un año hacía que no nos encontrábamos: el ser todo espiritualidad, amor, era una sombra; seguía paso a paso la marcha de la bella muchachita, escondiéndose ahora que la primavera nos anunciaba su visita llena de encantos, cuando nos brindaba uno de sus clásicos días, a manera de galano anticipo.

Vano intento sería el mío al pretender escribir, ya fuera a grandes rasgos, el héroe de mi relato.

Así como el amor ha sido y será por "in eternum" el tema elegido por el novelista o el comediógrafo para dar vida, un interés más o menos palpitante a su obra, mi amigo Ginés era el personaje innumerables veces trazado por algunos con maestría, por otros, los más, como el que subscribe, sin ella.

Lo conocí en el tren una calurosa noche de febrero; ambos dormitábamos un instante cual si el momentáneo descanso nos infundiera bríos para proseguir el interrumpido paseo a lo largo del vagón. Venía de Salta: un pueblecito de la provincia del norte fué su cuna, y de él me habló al iniciar una conversación, al principio monótona, luego vivaz, hasta tornarse revestida del confidencial lenguaje que impone algo así como un desahogo. Ginés se me presentó aquella noche luciendo toda la belleza soberana del místico, y esta presentación la confirmé cuando puso en juego su exquisita espiritualidad, su vocación entusiasta y decidida hacia el arte en cualquiera de sus múltiples encarnaciones, vocación que, sin detenerse a analizarla, denotaba una inteligencia envidiable.

La pintura, la música, ¡oh, la música! Y al hablar lo hacía atropelladamente, como si su otro "yo" emprendiera una carrera veloz, desenfrenada, hacia aquella "Tetralogía" inmortal que me describía con toda la vehemencia y la fogosidad de quien la siente vivir en sí.

Transcurrieron dos meses. Nos encontrábamos en Palermo todos los domingos; allí buscaba tranquilidad el eterno enamorado de la belleza y allí, en el mismo sitio donde lo hiciera cien veces, volvió a repetirme, la última vez que nos vimos, el comienzo de su felicidad y de su desdicha; y aquella tarde escuché conmovido el principio de esta tragedia todo silencio y amor.

—Vine aquí — me decía — cierta mañana de octubre, en procura de lo que no encontraba en el bullicio de la ciudad.

Y señalando dos botes amarrados a la orilla del lago, prosiguió:

—Acaso esos dos botes fueron teatro de mi aventura; me encontraba entre los raros paseantes, animado por el capricho de demostrar mi pericia en el manejo del remo, pericia notablemente contrarrestada con la marcha lenta y los bruscos virajes, prueba inequívoca de mi poca habilidad. Remaba riéndome de mí mismo, cuando advertí a corta distancia otra barquilla que venía en dirección opuesta. Logré desviarme, más el timón de la otra góndola lo hizo en idéntico sentido y, aferrándome a los costados de la embarcación esperé el choque, afortunadamente sin consecuencias.

Dos hermosas jóvenes lo tripulaban; si lograra pintarte la sin igual belleza de dos ojos negrísimos que me miraban sumisos, acorbadados, como pidiendo disculpas por la imprudencia, si aquella sonrisa y aquel rubor súbito tuvieran en mí una descripción, hubiera alcanzado el ideal que sueño; la poesía sería mi reina.

A la vez me rogaron les perdonara la distracción; yo mismo ignoro qué les contesté, pero fué sin duda en tono áspero, por cuanto, disimulando delicadamente un gesto de disgusto se alejaron.

Me dejé seducir por un orgullo necio, cuya existencia estuve lejos de sospechar, más ¡era tarde! Abandoné los pesados remos y miré impávido, extasiado, allá, bajo el puente, la góndola que perezosamente se escondía obedeciendo las órdenes de la silueta que apenas divisaba: el timonel. Todo me trajo a la mente cierta sutil historia de un poeta venezolano que escribía en prosa; todo imprevisto, repentino, y yo, que no podía menos de sonreir la inocencia de quien creyera como posible tal efectismo, lo admití aquella mañana. Pensé en el desprecio en que pagarían mi vanidad y, pese a ello, desembarqué con el propósito, a simple vista absurdo, de justificarme.

Las encontré en una de las sendas, corrí hacia ellas y las gentiles criaturas premiaron mi descortesía con una acogida en extremo favorable, era la mejor lección.

Jugueteaba con mi sombrero mirando al suelo para evitar encontrarme con aquellos ojos que observaban mis movimientos, y entonces comprendí cuando presentía.

Los domingos volaba al lago; bien pronto la charla risueña sucedió a la parquedad del primer encuentro y así hemos llegado a la felicidad, amigo mío.

. . . . . .

Casi un año hace que Ginés me habló así lleno de confianza en el porvenir, sin imaginarme que la novia no iría más al lago.

Ayer resumió en breves palabras lo ocurrido desde entonces. Matilde estaba delicada de salud; los paseos matinales obedecían a la prescripción médica, a fin de recuperar fuerza que se iba; luego se sintió más débil, y en una poltrona pasa horas releyendo acaso cartas y más cartas de su "místico", como cariñosamente lo llama.

Y anoche, teniendo a mi lado el muchacho pálido, el que había solo, el loco, en vano me pregunté si sería el Ginés que conocí enamorado de la "Tetralogía" y luego de Matilde.

—¿Vivirá, verdad? — insistió.

Y ayudé con frases alentadoras su creencia; pero el místico no me oía; acaso vió en el bullicio de la arteria dos ojos negrísimos, llenos de pasión, que lo miraban sumisos como llamándolo a la quietud de la amada que se oculta al igual que la góndola bajo el puente, obedeciendo órdenes, esta vez la desgracia, de un timonel fatídico...

Gabriel AZCOAGA.

Dr. G. MONER
Jefe del servicio radiológico del hospital Español. Rayos X aplicados a la clínica; pulmón, hígado, estómago e intestinos especialmente. Entre Ríos 639, de 2 a 4.

Dr. Héctor Rebay
Jefe de clínica de la Facultad de Medicina del servicio de enfermedades de los ojos del hospital de Clínicas
Consultas, de 1 a 3. Sábados, de 1 a 7.
U. T. 5896 (Avda.) MAIPU 436

CASA D'HUICQUE
248 ESMERALDA 250
CAFES y TES
Exijan los cupones-obsequio al efectuar compras
U. T. 5888, Libertad

The First National Bank of Boston

Excepcionales progresos realizados por esta institución y su sucursal en nuestro país

ACCION DEL BANCO PARA FACILITAR EL INTERCAMBIO COMERCIAL ARGENTINO-NORTEAMERICANO.

Hace dos años se inauguró en Buenos Aires la sucursal de "The First National Bank of Boston", una de las instituciones de crédito de más prestigio e importancia que existen en Norte América.

La fundación de esa sucursal obedeció a dos grandes y elevados propósitos: 1.o, el de procurar una vinculación más estrecha comercial y económica entre los Estados Unidos y nuestro país; y 2.o, el de ofrecer mayores facilidades bancarias para la realización del enorme intercambio existente entre las dos naciones.

La sucursal fué abierta al público el 14 de julio de 1917, habiendo efectuado desde entonces progresos realmente extraordinarios. La prosperidad de la institución pudo advertirse desde los primeros días. En efecto, al terminar el mes de julio del año citado, los depósitos alcanzaban ya a siete millones de pesos. Al finalizar el mismo año, según la estadística oficial presentada al gobierno, los depósitos se habían elevado a la considerable suma de cuarenta millones.

Como era natural, esta enorme ampliación de sus operaciones obligó a aumentar el personal y las dependencias de la sucursal a fin de atender debidamente y con toda eficacia las nuevas necesidades. El personal fué aumentando de treinta a cien empleados y el local fué objeto de muchas reformas y ensanches.

La prosperidad de "The First National Bank of Boston" entre nosotros se ha acentuado en los últimos tiempos. En realidad, la vida de la institución en Buenos Aires ha sido de un continuo engrandecimiento. Esta afirmación está demostrada elocuentemente en el cuadro que publicamos a continuación:

	Movimiento en depósitos y adelantos		Movimiento de C. de A.
AÑO 1917	$ m|n.	$ m|n.	$ m|n.
Julio, agosto y sept.	33.259.000	13.538.000	344.682
Octubre, Nov. y Dic.	73.706.000	52.670.000	398.349
AÑO 1918			
Enero, Febr. y marzo	85.614.000	60.424.000	708.094
Abril, mayo y junio.	115.872.000	88.143.000	1.666.897
Julio, agosto y sept.	176.264.000	114.842.000	2.688.332
Octubre, Nov. y Dic.	186.795.000	127.766.000	3.339.943
AÑO 1919			
Enero, Febr. y marzo	164.881.000	131.729.000	3.952.695
Abril, mayo y junio	164.492.000	136.098.000	4.717.484
Total, año 1917 (seis meses). .	106.965.000	66.208.000	743.031
Total, año 1918	524.545.000	391.175.000	8.403.266
Total, año 1919 (seis meses). .	329.373.000	267.827.000	8.670.179
Total general. . .	$ 1.000.883.000	725.210.000	17.816.476

Basta comparar las cifras correspondientes a seis meses de 1917 con los primeros seis meses de 1919, para darse cuenta de la enorme importancia adquirida en sólo dos años por la sucursal de "The First National Bank of Boston".

Entre las dependencias de la sucursal, debemos mencionar, por los grandes servicios que presta, el departamento comercial. Es la labor de este departamento fomentar el intercambio entre los dos países por medio de información y toda clase de datos sobre los dos mercados, recomendar a los fabricantes norteamericanos personas adecuadas para representarlos en Sud América y buscar una salida para los frutos y productos argentinos. Toda esta información es completamente gratis.

Otra de las grandes facilidades que ofrece este departamento es la de dar informes sobre las firmas argentinas, contribuyendo así a que las operaciones se realicen con más seguridad.

Los hombres de negocios que vienen de Norte América encuentran en este departamento todas las facilidades que puedan desear; se les concede un escritorio en la oficina que se ha destinado a este fin, taquígrafos, etc., y personas que los acompañen en las visitas a sus clientes, lo que es de incalculable valor

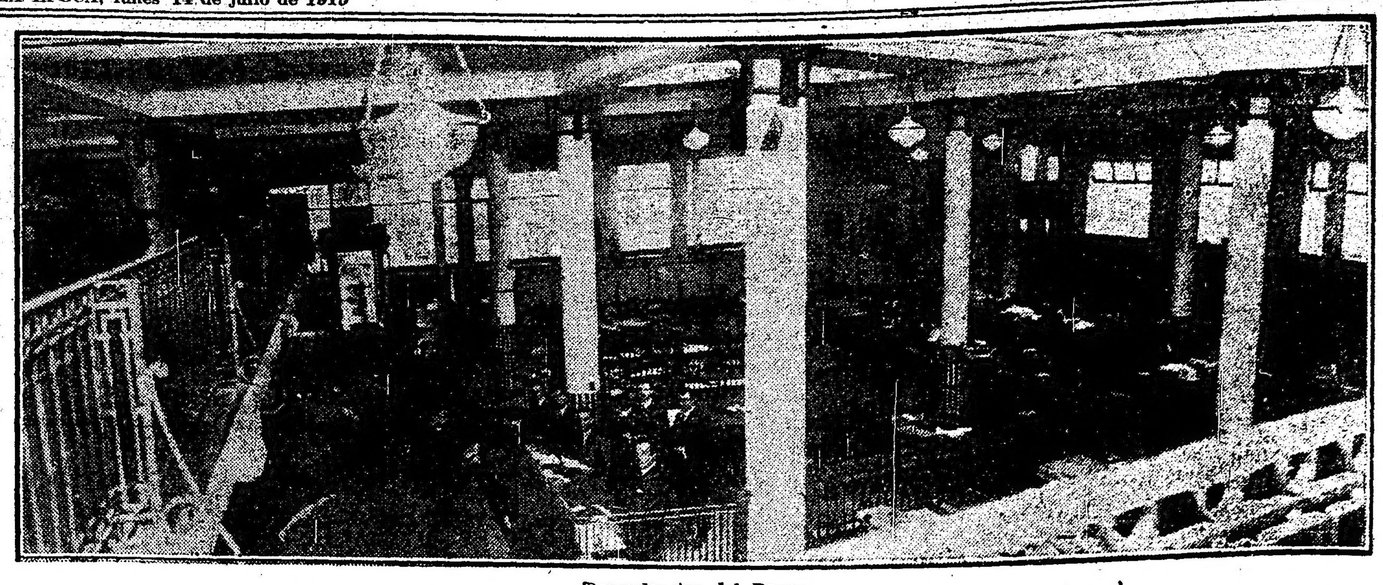

Dependencias del Banco

Lo mismo se hace con los comerciantes argentinos que visitan los Estados Unidos, facilitándoles grandemente su misión a aquel país.

Entre las ventajas de este Banco citaremos ésta: todo pedido de crédito es contestado dentro de 24 horas.

Hay que tener presente que "The First National Bank of Boston" es la segunda institución de su género, por orden de antigüedad, que existe en Norte América.

Desde muchos años atrás, dicha institución, por medio de sus agentes y corresponsales, viene realizando activos negocios en la Argentina. Ahora, después del establecimiento de la sucursal, todas aquellas operaciones y negocios se han concentrado bajo un mismo techo, resultando de aquí un doble beneficio, tanto para la institución como para los múltiples interesados que mantienen relaciones con ella, dada su calidad de órgano de primer orden para facilitar el intercambio entre Estados Unidos y la Argentina.

Para darse cuenta exacta de la importancia actual de "The First National Bank of Boston", resultará interesante saber cuáles fueron sus orígenes y primitivo desarrollo.

El predecesor de "The First National Bank of Boston" fué escriturado en el año 1784 (hace más de 130 años), bajo el título de "The Massachussetts Bank" y en los estatutos se limitaba los depósitos que el Banco podía admitir a 2.500.000.

John Hancock (uno de los firmantes de la Declaración de la Independencia), fué uno de los cinco solicitantes para aquella memorable escritura, que se conserva en el palacio de gobierno, en la ciudad de Boston.

Desde la administración de Mr. Daniel G. Wing, quien fué presidente del "First National Bank of Boston", en 1903, la institución ha progresado regularmente, yendo en prosperidad continua. Hoy es el Banco más importante de la ciudad de Boston y al mismo tiempo uno de los más conocidos y prestigiosos de Norte América. Sus depósitos alcanzan a la elevada suma de 150.000.000 de pesos oro americano, suma que, ciertamente, no juzgarían posible alcanzar los fundadores del Banco.

Con objeto de satisfacer las exigencias de las condiciones en que se desenvuelve el crédito moderno, ha sido ya iniciada una nueva corporación con un capital de 2 millones 250 mil pesos oro, capital que será aportado exclusivamente por "The First National Bank of Boston". La nueva compañía se denomina "The First National Corporation" y se ha organizado bajo la fiscalización del Federal Reserve Act.

Negocia principalmente sobre cartas de crédito y aceptaciones en general.

Lo dicho basta seguramente para hacer resaltar la importancia de una institución como "The First National Bank of Boston", cuyo incremento y extraordinario desarrollo se explican fácilmente teniendo en cuenta que su acción resulta, como ninguna otra fecunda y eficaz para hacer más sólido y a la vez más fácil el intercambio comercial entre la Argentina y los Estados Unidos.

"The First National Bank of Boston". — La sucursal en Buenos Aires

Sección Cajas de Ahorro

Banco Hipotecario Franco Argentino

Préstamos Hipotecarios

sin límite en la cantidad

BARTOLOME MITRE 226

U. T. 736 - 737 - 738 Avenida

BUENOS AIRES

CARRERAS DE CABALLOS

HIPODROMO ARGENTINO

LA REUNIÓN DE AYER

BREVES COMENTARIOS

Pasaremos por alto de ocuparnos sobre el estado de la pista, ya que estamos habituados al barro, pero a pesar de esa circunstancia, se ha desarrollado la reunión de ayer dentro de la más extricta lógica y con el mejor de los éxitos para los favoritos de LA EPOCA, los cuales resultaron triunfantes en seis de las ocho pruebas del programa.

Una de las carreras clásicas resultó un "walk over" para Clamor, y en el clásico Saavedra, para darnos, como prueba exacta de lo mediocre que son los productos de la actual generación, Beaufort, a pesar de sus dolencias a las vías respiratorias, resultó el héroe de la carrera.

Toca Fierro obtiene una facilísima victoria en la prueba inicial del programa; Inverness, que en esta oportunidad no tenía rivales dignas de ella, se impone por varios cuerpos; Fair Play respondiendo a nuestros vaticinios, obtiene su primera victoria dejando la mejor impresión entre los aficionados; Palangana se impone con toda facilidad en el premio Arenales; Sandolín recorre de extremo a extremo el handicap de la milla y por último Cavador, respondiendo al enorme favoritismo que en él deposita la cátedra, consigue una nueva victoria, poniendo a prueba sus grandes medios par el fango.

Primera carrera — Como decíamos la víspera, la mayoría de las cuadras habían resuelto presentar a sus pupilos en cualquier estado en que se encontrara la cancha, y así fué que en la prueba inicial todos los anotados, a excepción de Crag, cumplieran su compromiso.

Toca Fierro resultó el ganador, dominando la carrera desde que fueron levantadas las cintas, tanto que su jockey, Grassi, contrariando las órdenes que tenía de correr a la expectativa, se vió en la necesidad de correr en segundo término, persiguiendo a Apio, que tuvo a su cargo la dirección del lote.

El hijo de Divisadero que no correrá más en Palermo por haber sido adquirido por una cuadra de Montevideo, tiene en Maroñas amplio programa para desarrollar sus medios.

Apio se ha conducido discretamente y Steam no sale de los puestos de placé, lo que quiere decir que es poco afortunado.

Elixir, que tuvo la poca suerte de largar bastante rezagado, alcanzó todavía a ocupar el último puesto del marcador, y a no haber medíado ese contratiempo, creemos que hubiera finalizado bastante mejor.

Vimos finalizar entre los no placé y todos llenos de barro a Idus, de quien el jockey Torterolo renegaba por la ocurrencia de haberle dejado completamente disfrazado; a Magalhaes, que está hecho una calamidad; a General Alvear, que produce una performance completamente desastrosa, y a Montesquieu y Tamagno, que según parece, tampoco hacían pie en ese terreno.

La hija de Your Majesty, que contaba en su haber con varios puestos de placé, favorecida en algo en la largada a medida que iban corriendo se le veía sacar mayor ventaja hasta perderse de vista de sus insignificantes contrarias.

Indudablemente que si no conociéramos desde ya los puntos que calza la representante del stud A. M. E. y fuéramos a juzgarla por la forma como se imponía ayer, podríamos creer que se tratara de un producto de reales méritos, pero en cambio su porvenir es por ahora bien conocido desde que su talla no permite suponer en que pueda realizar progresos dignos de mención.

Maitiarena fué segunda y Prometida una debutante de quien no faltó que en el paddock, nos dijera que era la ganadora la vimos llegar al disco como a la media hora.

Llegada de la primera carrera: 1o. Toca Fierro, 2o. Apio, 3o. Steam

Tercera carrera—Son muchos los potrillos que reunión tras reunión vienen desertando, a pesar de estar listos para correr en atención al pésimo estado en que se encuentra la cancha y así es como a esta altura de la temporada en que hay más de un centenar de productos listos para correr estas pruebas quedan reducidas a cuatro y cinco competidores de menor cuantía. Sin embargo, el stud Los Rosales que considera tener en Fair Play un producto de méritos en vista de la proximidad de los grandes premios resolvió exponerse presentándolo en las condiciones conocidas.

El hijo de Your Majesty, que si bien venía a hacer su debut ya era bien conocido por los aficionados por todos los informes que sobre él adelantáramos al cerrar la cotización apareció dando la fila y usura, y ese favoritismo resultó bien fundado una vez conocida la facilísima victoria que obtuvo.

Fair Play ha dejado la mejor de las impresiones en su primer paso por las pistas y si bien no queremos embarcarnos en una corriente acaso peligrosa desde el momento que no ha vencido a nadie y que le ha tocado actuar en una pista completamente anormal no por eso vamos a negar que esa curiosidad que despertó su presencia durante el desfile y esa admiración que después de la victoria demostraban muchos profesionales y propietarios pueden ser justificadas, ya que al representante del stud Los Rosales se le encuentra un real pedigrée y le sobra tipo.

Escoltaron al favorito General Brusiloff, Aliado y Nerón, finalizando último Diamant Bleu, un hijo de Dusty Miller que hacía su debut con grandes ejercicios y que según voces corrientes en el paddock no había con que ganarlo, rumor que se hacía más exacto al verlo ratificado en el clásico Necochea.

Cuarta carrera. — Bien disputada fué esta prueba reservada para yeguas, en la cual, de acuerdo con su anterior carrera, Palangana se destacaba netamente como lo prueba el favoritismo que se le depositó.

Divisa Nueva que reaparecía tras larga ausencia y que contaba con muy buenos ejercicios, tuvo a su cargo la dirección de la carrera con la intención de recorrer la distancia de una hebra... pero en primer término la persecución de Mi Nena y segundo la buena táctica empleada con la favorita que fué colocada en tercer término espiándolas y aprovechando esa lucha, la hizo fracasar, resultando una cómoda victoria para la representante del stud Indécis que consiguió imponerse relativamente fácil, demostrando como decíamos días anteriores, progresos dignos de mención.

Jacinta, que había corrido entreverada en el grupo, alcanzó a ocupar el segundo puesto, siendo tercera Divisa Nueva, finalizando más atrás Quickness, Gambia y Jumana, que ya que se aproxima el mes de agosto, algunos cabañeros podrían interesarse por ellas para evitarles los rigores del training y el garrote.

Quinta carrera — Reconocidas las excepcionales calidades de Clamor para las pistas anormales, Moloch y La Glorieuse permitieron el "walk over" al pupilo del stud Montiel, y como no todos pueden tener esta satisfacción en el turf, no ha dejado de ser un honor para sus propietarios.

El entrainer Pianezzi debe tener realmente un secreto para esta clase de especialidad porque si realmente no tiene en su caballeriza un pisadero por lo menos de cuando en cuando debe cambiarles a sus pupilos la cama de paja por la de barro, y sólo así puede explicarse que si ellos tiene a un Chucker Out o a un Takekare que son Diamond, resultan especialistas, y que si allí se aloja un Grey Fox sea barrero y que siga la lista con Farolera, Calicot, Alcoy y Clamor todos idénticos como si respondieran a una familia que no falla.

¡Allí algo hay!...

Sexta carrera — El importante clásico Saavedra fué disputado ayer por Beaufort, que tiene en su haber una foja bastante meritoria, por Gallípoli, que es de fuerzas muy parecidas al hijo de Saint Wolf, por Pronóstico, que ha confirmado definitivamente sus escasas calidades y Egregia, que corría a efectos de salvar la situación de los colores al hijo de Old Man.

La cátedra puede decirse que no tuvo preferido desde que las cotizaciones daban una ventaja poco apreciable de uno a otro, como lo prueba el dividendo del representante del stud Alvear que fuera el menos cotizado.

Después de varias tentativas, el reducido lote fué puesto en movimiento con Gallípoli y Beaufort a la cabeza, pero como ninguno llevara intenciones de lanzarse a la vanguardia, fueron conteniendo su carrera para darle paso a Egregia, mientras Pronóstico cerraba la marcha.

La carrera tuvo muy pocas variantes hasta llegar a la recta final donde Egregia que venía adelante porque la dejaban cedió sin resistencia alguna al simultáneo avance de Gallípolli y Beaufort, los cuales trabáronse en lucha, continuaron su carrera palmo a palmo hasta cien metros antes del disco, lugar donde el hermano de Cad a pesar de su reconocido defecto a las vías respiratorias, resonkey, definió la carrera a su favor diendo al enérgico llamado de su jocpor tres cuartos de cuerpo de ventaja sobre el hijo de Craganour recorriendo la milla en 1'43" 3/5.

Pronóstico aunque puede tener atenuante del estado de la pista, no hay duda que ha resultado un desencanto para sus numerosos partidarios, y en cuanto a Egregia creemos que ha cumplido con su misión.

La victoria de Beaufort fué recibida con entusiasmo lamentándose que su defecto haya venido a tranchar la brillante actuación que le hubiera correspondido en la plenitud de su salud.

Séptima carrera — A último momento quedó reducido el handicap de la milla a Sandolín, Iup! y Mirabeau, resolviéndose la opinión por nuestro favorito Sandolín que con el reducido peso que llevaba tenía como decíamos la víspera, todas las probabilidades a su favor. El hijo de Jardy para evitar sorpresas imprimió desde la largada un tren violento y si bien en los primeros tramos fué perseguido de cerca por Mirabeau II e Iup!, ni bien entró al derecho empezó a sacar mayor ventaja, consiguiendo imponerse por cuatro cuerpos y preparándose una nueva victoria para el próximo jueves.

Los propietarios del stud A. B. que son dignos de mejor suerte, fueron felicitados por sus numerosos amigos.

¡Iup! no corrió mal, y a Mirabeau II le han estorbado los 62 kilos.

Octava carrera — El jockey Torterolo, que con sus reconocidas mañas de achicar todas las carreras fijas en que le toca actuar, nos decía la víspera que la presencia de Cavador era dudosa, cosa que, como es natural no pudimos dar crédito, porque ya estamos bien seguros que en el turf no hay propietarios que regalan premios cuando tienen una carrera fácil, tuvo que temblar ante el enor-

Llegada de la 4a. carrera: 1o. Palangana, 2o. Jacinta, 3o. Divisa Nueva

GINEBRA
Bols
SU COLOR AMBAR PALIDO COMPRUEBA SU VEJEZ

AVISOS FUNEBRES

La legación de Italia comunica que, por amistosa y cortés disposición del gobierno argentino, los restos de los malogrados aviadores capitán ENZO GIOVANARDI y motorista JOSE SARTORELLI, víctimas de la catástrofe del Palomar, serán trasladados al crucero nacional "Pueyrredón" el martes 15 del corriente, partiendo la comitiva fúnebre del cementerio del Norte, a las 9 a. m. Nota: Servicio Mirás, Balcarce 312 y Callao y Córdoba.
10|688 v. julio 14.

MARIA QUIRNO, — (q. e. p. d.) — Falleció el 16 de julio de 1918. — Confortada con los auxilios de la santa religión y la bendición papal. — Sus hermanos Emilio C., Angélica Quirno de Morel, Leonor y Clemencia Quirno; sus hermanos políticos Jenny Wolter de Quirno y Miguel A. Morel, su tía Celia Pestana de Basavilbaso, tías políticas, sobrinos, sobrinos políticos, primos y demás deudos, invitan a sus relaciones a las misas que en sufragio de su alma se oficiarán en la iglesia de San Nicolás de Bari, el día martes 15 del corriente, a las 11 a. m. Unica invitación. El duelo se despide por tarjeta.
10|691 v. julio 14.

ERNESTO J. S. BIDOU. — (q. e. p. d.) — Falleció el 14 de julio de 1919, confortado con los auxilios de la santa religión. —Su esposa Antonia Mettler de Bidou; sus padres Juan Bidou y María M. de Bidou; sus hermanos Enrique A., Juan ... María B. de Outin, Paulina B. de Lafitte, Alfredo y Renée B. de Arrigoni; sus padres políticos Julio L. T. Mettler y Antonia S. de Mettler; sus hermanos políticos, tíos, primos, sobrinos y demás deudos, invitan a sus relaciones a acompañar los restos del extinto al cementerio del Oeste, mañana martes 15, a las 10 a. m. El duelo se despedirá por tarjeta. Se ruega no enviar coronas. Casa mortuoria, Sáenz Peña 1279. Carruajes en la casa Lázaro Gasa, Callao y Santa Fe y Rioja 280.
10|691 v. julio 14.

LOS VENCEDORES DE AYER

SUMAS GANADAS

Nombres	Antes	Ayer	Total
T. Fierro	5.550	4.000	9.550
Apio	14.900	400	15.300
Steam	8.700	—	8.700
Inverness	1.200	4.000	5.200
Maitiarena	—	400	400
Prometida	—	—	—
Foir Play	—	4.000	4.000
G. Brusiloff	—	400	400
Aliado	—	—	—
Palangana	12.350	4.000	16.350
Jacinta	12.600	400	14.000
D. Nueva	9.200	—	9.200
Clamor	61.415	8.000	69.415
Beaufort	9.400	16.570	25.970
Gallípoli	21.450	4.285	25.735
Pronóstico	18.500	1.000	19.500
Sandolín	18.250	4.500	22.750
¡Iup!	36.210	450	36.660
Mirabeau	58.700	—	58.700
Cavador	57.100	5.000	62.100
Profeta	36.730	500	37.230
Pope	34.200	—	34.200

1.000.000 DE PESOS

En el stud Alvear va a festejarse hoy la victoria obtenida ayer por Beaufort en el clásico Saavedra, como un doble acontecimiento.

Con la suma del importe del premio, la caballeriza alcanza a sobrepasar el 1.000.000 de pesos en los cinco años que lleva desde su reaparición en las pistas, bajo la dirección del entraineur Felipe Vizcay.

Se trata pues, de una campaña meritoria y que hace honor a quien la ha realizado.

ASOCIACION DE CRIADORES

Para mañana están citados los socios de la Asociación de Criadores a fin de elegir autoridades.

Lo más probable es que sean confirmados en sus puestos los componentes de la actual comisión que preside el señor Martínez de Hoz.

HANDICAPS

Reunión del domingo 20 de julio

Premio "La Ñatita", distancia 1600 metros — ¡Iup!, 58 kilos, General French 58, Damocles 56, Habano 55, Muy Linda 54, Radieux 51, Sandolín 51, Taberniera 43.

Premio "Saint Emilion", distancia 3000 metros — Rasante 62 kilos, All Eyes 60, Takecare 59, Su Majestad 58, Escorpión 58, Profeta 55, Pope 53, Irmao 50, Amnesia 50, Crisis 50, General Capdevila 49, Idus 48, Lady Ada 48.

LOS JOCKEYS

Se distinguieron en la reunión de ayer los siguientes profesionales:

A. Grassi, dando doblete con Toca Fierro y Sandolín, respectivamente; N. Berazategui, perdiéndose de vista con Inverness; M. Lema, imponiéndose con toda facilidad con Fair Play; el aprendiz Casino, dirige con acierto a Palangana; M. Acosta, da un paseo sobre Clamor para cumplir con el reglamento; F. Arcuri, obtiene una espléndida victoria con Beaufort en el clásico Saavedra, siendo la carrera más interesante del día y la más reñida, y finalmente Torterolo, con Cavador, consigue adjudicarse el handicap de fondo sin mayores dificultades.

POPE

Ayer ha defeccionado el hijo de Hermitaño, y no es de extrañarse.

Pope necesita un reposo, ya que demasiado ha hecho, y en atención a los sacrificios que se le han exigido con corto intervalo de tiempo.

CAVADOR

No puede quejarse el stud Lagrange con su suerte. Los recientes éxitos de Cavador han conseguido hacer que los populares colores tengan una compensación a sus malos momentos.

El hijo de Pelayo viene señalándose como uno de nuestros mejores elementos de handicaps y con disposición a continuar su serie de victorias que con la de ayer eran cuatro consecutivas.

PRONOSTICO

Después de la carrera producida ayer por Pronóstico, ya no hay por qué esperar una rehabilitación en el hijo de Old Man.

El hermano de La Ñatita no tiene medios por ahora para pretender aspirar al título que equivocadamente le habíamos asignado.

DAVID ENGLANDER

Continúa siendo concurrente al paddock en los días de reunión el jockey Englander. Aun no tiene resuelto iniciar a correr; pero es muy posible que sea invitado por el propietario del stud Ayacucho para dirigir a Zig Zag en el clásico Shaw.

NUESTROS PRONOSTICOS

En la reunión realizada ayer, nuestros favoritos han tenido una vez más la oportunidad de resultar los ganadores de la mayoría de las pruebas, como puede verse a continuación:

1.a Steam, 3.o,$ 5.45.
2.a Inverness 1.a, 2.45.
3.a Fair Ply 1.o, 4.25 y 2.85.
4.a Palangana 1.a, 4.05 y 2.90.
5.a Clamor 1.o —
6.a Pronóstico —
7.a Sandolín 1.o, 4.80.
8.a Cavador 1.o, 3.20.

FAIR PLAY

Llamó la atención de los entendidos el debut de este hijo de Your Majesty del stud Los Rosales.

Su caballeriza que en vista de la proximidad de las grandes carreras se resolvió hacerle debutar aún tratándose de una cancha peligrosa, lo hacía como es natural, con la esperanza del éxito, y aprovechando además esta carrera para completar su preparación que no era de las más buenas en atención a que con las pistas tan malas no había podido ser bien trabajado.

La forma como Fair Play se ha impuesto en su primera presentación en público, ha dejado muy buena impresión y ha sido comentada favorablemente, atribuyéndosele condiciones como para intervenir en las carreras clásicas de la temporada con grandes probabilidades.

El entraineur Antonio Jaen, que lo tiene a su cuidado, ha quedado muy satisfecho después de este triunfo y espera que su figuración en el clásico Necochea, del próximo domingo ha de ser excelente.

Hipodromo de Rosario

Inscripciones para la reunión del 20 de julio:

Premio Flechilla, 1600 metros — Felpa, Last Prince, Icaka, Conroy, Arnedillo, Jaspe, Dresden, Itep Giri, Don Inocencio, Literata, Tanguito.

Premio Berenice, 1200 metros — Lady Bramble, Dinorah, Agaceur Pehisen, Justito, Pleno, Moan, Aguaribay, Iza, Señoría, Katina, Sandbag, Consentido.

Premio Himil Thusum, 1300 metros — Janseniste, Antípoda, Meritz, Javanese, Integro, Acabóse, Julia XII, Versaille, La Conflagración, Private, Fucar, Maní, Juana la Loca.

Premio Sarmiento, 1300 metros — Ratificación, Lady Bramble, Mazamorra III, Viverano, Legerdemain, Barrisco, Madeja II, El Arco, Iluso, Don Pancho, Rosicler, Gamboló, Kava.

Premio Alexandre, 1600 metros — Sandboy, Janseniste, Sandpiper, Flotilla, Chaché, Inkerman, Aguilucho, Largueza, Alexandre, Saint Agnes, Juana la Loca.

Premio Beregón, 2500 metros — Tolmino, Floro Azul, Zenatello, Hilario, Grecián, Inkerman, Petrogrado, Audax, Mi Regalón, Cachajaz, Jurado, Jaurés, Urania.

Premio Moreno,000 metros, a correrse el 27 de julio.

Ratificación, Sandboy, Floro Azul, Zenatello, Jack, Flotilla, Grecián, Inkerman, Fuear, Jurado, Jalea, Urania, Liviano.

DINERO
LA OCASION --- LA OCASION
Casa Rettes -- San Martin 288
CASA ESTABLECIDA EN 1889
Alhajas y Pólizas PAGO todo su valor y
VENDO A MITAD DE PRECIO DE JOYERIA
ABSOLUTA RESERVA
SAN MARTIN 288 - U. T. 6150 (Av.)

¿Necesita Vd. dinero?
LLEVE SUS ALHAJAS PÓLIZAS A
"LA MERCANTIL"
y lo tendrá en el acto
Esta antigua y acreditada casa es la que hoy paga el más alto precio
LAVALLE 886 U. T. 378 Lib.
SERIEDAD Y RESERVA

Casares, Hnos. y Diehl
Sarmiento 357
Del Haras "Del Rincón"
El padrillo Obrizo, por Orbit y Tarántula y 10 yeguas madres Mermaid por Reliable y Neil, Sofisma por Sargento y Step Child, Cabiria (ex Anécdota) por Le Samaritain y Fiesta, Yapurá, por Buenos Aires y Amazona La Cirenaica, por Gerolstein y La Nena; Jugada, por Acheron y Judea; Mariana II, por Arcabucero y Judea; Ada Reives, por Pride y Natalia; Doñarelta, por Master Wille y Gordetta; Eufemia, por Henry of Navarre y Charub, procedentes del Haras "Del Rincón" del Sr. Arturo Tomas Bell, se rematarán por su cuenta y orden.
El viernes 18 de julio a las 2.30 de la tarde en nuestra casa Sarmiento 357, Buenos Aires, donde se hallarán en exhibición.
Catálogos detallados a disposición de los interesados en nuestras oficinas. — Casares Hnos. y Diehl.
10|626 v. julio 17.

Teatro infantil municipal

EN EL PARQUE LOS ANDES

A pesar de la humedad ambiente concurrió mucho público, niños en su mayoría, al parque Los Andes en la tarde de ayer a presenciar la función del teatro infantil Labardén.

La orquesta inició el programa. A continuación se dieron los siguientes números: Invocación a la bandera, músicos de Majalandria, Corazón herido... Mucamo y cocinero, Hay gente para todo, Los astrónomos, Escena gauchesca y Los mensajeros.

La interpretación de estos números estuvo a cargo de los niños Lannutti, Valenti, Zinques, Brea, Katzen, Picarel Wineberg, Corcuera, Cánepa, Rodríguez, Neimark, Limeres, Peralta, Bianco, Valle, Siganovsky y Diorio.

El público aplaudió con entusiasmo a la meritoria "troupe" de niños en mérito a la corrección con que se desempeñaron en los diversos números del variado programa.

Por tierras balkánicas

La reconstitución de Serbia

Belgrado, abril 1919.

Serbia resucitada empieza a recuperar el puesto del que trató de echarla su poderosa vecina. Fugitivo ayer todavía, el rey Pedro entró vencedor en su patria y oye subir del fondo de este país enamorado de las leyendas heroicas, los cantos que celebran su martirio y su gloria.

En vano los Habsburgos, trataron de oprimir el pueblo humilde que les cortaba el paso hacia Salonica. En vano destruyeron sus aspiraciones anexionándose en 1908, Bosnia y Herzegovina. En vano lo cerraron el Adriático después de la guerra balkánica de 1912-1913. En vano, después de probar de someterle a su vasallaje económico, se precipitaron sobre él.

Los campesinos tenaces y patriotas vencieron a sus adversarios y emprenden cantando el camino de sus cortijos y de sus cabañas. Mañana, de entre las ruinas surgirán de nuevo los "zadrougas", cooperativas familiares en las que el abuelo rodeado de sus descendientes reina sobre la tierra que cultiva.

Una labor considerable espera a Serbia. Los pueblos yugo-eslavos la miran con simpatía y ansiedad.

Los pueblos de Yugoeslavia, cuya resurrección ha precipitado la victoria de Serbia, presentan una unidad étnica, un arte nacional común, tradiciones hermanas. Por otra parte, las regiones que ocupan forman una unidad económica compacta. Herzegovina, Montenegro, el litoral de Croacia, el de Dalmacia no pueden vivir sin Serbia, Bosnia y sobre todo Eslavonia, tierras fértiles que son su pan.

Después de haber cumplido gloriosamente su deber militar, Serbia va a encontrar delante de sí una obra considerable que realizar en el seno mismo de la nación.

¡Sublime y hermoso deber! Este pueblo en el que todas las leyendas hablan de héroes sacrificándose por la justicia y de campeones de la libertad, seguirá fiel a su pasado.

C. H. E.

PERIODISMO

"EL GRAFICO"

El número tres de esta interesante publicación semanal que constituye una nueva orientación dentro del periodismo argentino, trae una selecta y abundante serie de grabados.

A través de las páginas de "El Gráfico" se advierten los más interesantes detalles de los últimos acontecimientos sociales, artísticos y deportivos.

Ha llamado singularmente la atención una página con notas extranjeras donde se nos hace conocer algunas manifestaciones de la civilización asiática y africana.

Banco Francés e Italiano
para la América del Sud (Sociedad Anónima)
Capital: frs. 50.000.000.—
Reservas: frs. 25.393.537.87
CANGALLO 299, Buenos Aires
CASA MATRIZ: PARIS
17 sucursales y agencias en el Brasil
Se ocupa en toda clase de operaciones bancarias
Revista de Economía y Finanzas 5-7-19

"RED SEAL"
WHISKY
"BUCHANAN"
BLACK WHITE
PORTALIS & Cía. Ltda.
RIVADAVIA 666

Unión Cívica Radical

COMITE DE LA CAPITAL

Para el jueves ha sido citado el comité de la capital, para tratar asuntos de importancia.

CLUB RADICAL SARMIENTO

Esta noche efectuará reunión la C. D. de este club, en su local Rioja 246, a efecto de tratar varios proyectos de importancia, presentados a la mesa directiva por varios adherentes.

Sociedad Rural Argentina

RESOLUCIONES ADOPTADAS EN SU ULTIMA REUNION

En la última reunión celebrada por la comisión directiva de la Sociedad Rural Argentina, se resolvió entre otras cosas, destinar la suma de mil pesos a la facultad de agronomía y veterinaria de La Plata, con el fin de contribuir a los gastos que demande la próxima excursión, en viaje de estudios, que realizará un grupo de alumnos de esta facultad.

Después de aprobarse diversos asuntos, fué considerada una nota de la asociación argentina de criadores de aves, conejos y abejas, pidiendo su concurso y aprobación para preparar en su instituto biológico una vacuna para prevenir la enfermedad del cólera aviario, a cuyo efecto pone a disposición de dicha asociación todos los materiales y personal para la preparación y estudio de dicho suero, lo que ofrece a precios muy reducidos, buscando sólo cubrir los gastos que demande.

Habiéndose aprobado por los miembros que componen la comisión directiva, todo este programa, se pasó una nota contestando a los informes pedidos por la asociación argentina de criadores de aves, levantándose luego la sesión.

Mundo comercial

BOLSA DE COMERCIO

Primera rueda

Cédula hipotecaria argentina de 6 por ciento, antigua emisión, al contado: 68.500 a 97.60; 5.000 a 97.40; 17.000 a 97.50.

Id para julio 15: 113.000 a 97.60.
Id para fin de mes: 5.000 a 97.20.
Id para agosto 31: 20.000 a 97.
Id de 6 o|o, 2.a serie, al contado: 11.000 a 98.
Id de 6 o|o, 3.a serie, al contado: 6.600 a 98.
Id de 6 o|o, 4.a serie, al contado: 12.700 a 98.
Id para julio 15: 23.000 a 98.
Id de 6 o|o, 5.a serie, al contado: 24.500 a 96.60.
Id para julio 15: 43.000 a 96.60.
Id para julio 16: 143.900 a 96.60.
Cédulas nacionales, serie K, al contado: 5.000 a 9q.
Id para julio 15: 26.500 a 97.
Crédito argentino de 1915, al contado: 27.000 a 83.
Id para julio 15: 85.500 a 83.
Id de 1905, al contado: 24.600 a 54.
Certificados municipales de 7 o|o, para julio 15: 18.000 a 100.10.
Deuda de Santa Fe (1911), para julio 15: 3.000 a 81.30.
Deuda de Mendoza, para julio 15: 4.200 a 92.
Títulos de 7 o|o, de Entre Ríos, para julio 15: 8.500 a 99.
Banco Provincia, al contado: 50 a 132.
Banco Francés, al contado: 195 a 59.
Banco Galicia, al contado: 200 a 96.
Puerto San Nicolás, para julio 15: 500 a 25.50.
Id para fin de mes: 100 o 25.60; 400 a 25.50.
La Ibero Platense, para fin de mes: 100 a 73.
Id para julio 15: 350 a 73.
La Primitiva, para julio 15: 30 a 169; 180 a 170.
La Edificadora, para julio 15: 40 a 114.
Salinas Hnos., para julio 15: 20 a 385.
Quebrachales Fusionados, para julio 15: 200 a 93; 300 a 93.50.
Id para fin de mes: 100 a 93.50; 300 a 94.
Id para agosto 31: 150 a 95; 700 a 94.50.
Astra, para fin de mes: 50 a 75.
The Standard (dulces), para julio 15: 100 a 130.
Casati (fáb. y suc), al contado: 26 a 105.
Cía. Sansinena, al contado: 30 a 176.50; 30 a 178; 70 a 178.50.
Id para agosto 31: 20 a 179.50; 10 a 180; 40 a 180.50.

The Guatraché, al contado: 400 a 4.40.
Id para julio 15: 500 a 4.40.
Mercado Central de Frutos, para julio 15: 50 a 108.
Muelles de La Plata, para julio 15: 100 a 14.

DEMANDA Y OFERTA DE TITULOS

En compra: La Estrella (seguros).
En venta: Cía. Industrias de Electricidad.

MERCADO DE CEREALES A TERMINO DE BUENOS AIRES

Primera rueda

Entregas sobre dársena:

Trigo: para septiembre, 600 toneladas, a 15.65; 600 id a 15.62; 1.000 id a 15.60; 200 id a 15.58; 1.400 id a 15.55; 200 id a 15.58; 400 id a 15.60; 600 id a 15.63; 800 id a 15.65; 200 id a 15.63; 2.800 id a 15.65 $.

Maíz: para septiembre, 600 toneladas, a 9.15; 600 id a 9.18; 600 id a 9.20; 400 id a 9.25; para octubre, 800 id a 9.20 $.

Lino: para septiembre, 500 toneladas, a 39.30 $.

MERCADO DE CEREALES A TERMINO DE ROSARIO

Primera rueda

Trigo para agosto, 300 toneladas, a 14.50; para septiembre, 600 toneladas a 15.05; 1.000 a 15 $.

Maíz: para agosto, 200 toneladas a 8.41; para septiembre, 200 id a 8.85; para octubre, 200 id a 9 $.

BOLSA DE CEREALES

Operaciones efectuadas

Trigo Pampa — 153 bolsas Once a 15.70, B. Pazo.

Trigo Barletta — 720 bolsas de Once a 15.25, A. Bellini; 369 idem a 15, idem; 176 idem de Sola a ps. 15.20, Lanusse; 522 idem a 14.70, Elissot.

Trigo Tangaroz — 108 bolsas de Once a 15.50 Rodríguez.

Trigo varias clases — 150 bolsas Once a 15.40, Blaquier; 111 idem a 15.50, Ciceri; 680 bolsas idem a 15.40 idem Blaquier; 597 idem de Palermo a 15.00, Fiondella; 200 de Dept. a 15.00, Bergonzi y Crespo; 400 Bs. As., a 14.80, Lalor; 300 idem a 14.50 idem; 237 idem a 14 con 70 Díaz y Cía.; 600 Buenos Aires a 14.50, Devoto y Cía.; 710 id. idem a 14.00, Otaegui; 710 Brian a 14.00, Bellini; 284 Buenos Aires, a 14, Lalor; 284 Once a 13.50, Salaberry y Bercetche; 700 Haedo a $ 13.20, A. y Bellini; 137 idem a 13, W. García; 320 Palermo a 13, W. García y Cía.; 168 idem a 13; id.; 420 Buenos Aires, a 12.80, Byrne y Cía.; 307 Once a 12.70, Gnecco; 164 idem a 12.50, R. Boero; 170 idem a 12.50, Ferro; 669 Lacroze a 12.00, Urretavizcaya; 260 Once a 11.70, A. Rossi.

Maiz amarillo (viejo) — 700 bs. Once a 7.45; 700 idem a 7.40, de T. Ojea; 380 idem a 7.00, Schwartz 190 Retiro a 6.60, Chanal.

Maiz amarillo (nuevo) — 133 bs. Once a 7.50, Gnecco.

Maiz morocho (viejo) — 461 Sola a 8.00, Elisalt.

Avena — 2020 Dock La Plata a 8.20, Gnecco; 1080 Brian a 7.50, J. Lalor; 444 idem a 7.50, idem; 480 Bs. As., a 7.40 B. y Crespo; 350 idem Palermo a 7.30 Santamarina; 346 Once a 7.30, Diez y Cía.; 480 idem a 6.45, A. Rossi.

Cebada — 360 Bs. As., a 7.00, D. Pazo.

Lino — 100 Once a 38.50, Lanusse; 102 idem a 37.50, Salaberry y Bercetche; 38 idem a 36, A. Rossi.

Semilla de alfalfa — 41 Sola a $ 10.20, Salaberry y Bercetche.

Nabo — 51, Palermo a 26.00, S. Elisalt; 13 Once a 26.00, Salaberry y Bercetche; 66 idem a 27.50, C. y Rodríguez; 25 idem de Sola a 25.00, De Lellis y Fagés.

Triguillo — 81 Sola a 8.20, De Lellis y Fagés; 54 Once a 7.00, Palacios Hnos.

ENTRADA DE CEREALES

Once — Trigo 14.095; maiz, 48; lino 1082; nabo 363; avena 4413; harina 360; girasol 370; porotos bs. 361.

Sola — Trigo 759; maiz 804; lino 208; avena 100; harina 500.

Retiro — Trigo 446, lino 2060; nabo 75; maiz 1161; patatas 200;

Palermo — Trigo 4706; maiz 3321; triguillo 99; lino 331; maní 28; avena 1709; alpiste 764.

Central Córdoba — Maiz 1184; Rural — Trigo 502.

Riachuelo — Maiz 1128; lino 450;

Buenos Aires — Trigo 5748; maiz 2133; nabo 15; avena 810.

Colegiales — Maiz 417; papas 1345.

Ing. Brian — Trigo 9504; avena 353.

Totales: Trigo 35.760; maiz bs. 13.765; triguillo 109; alpiste 778; harina 1228; porotos 361; maní bs. 2150.

MERCADO DE PATATAS

Estación Casa Amarilla

Han entrado hoy a este mercado 6400 bolsas de patatas.

Ventas de hoy

Patata especial, 1.40 pesos los 10 kilos; idem buena, a 1.30; idem regular, a 1.20; idem tipo alemana, según clase, de 0.50 a 0.80.

MERCADO DE PASTO

Estación Caballito

Han entrado hoy a este mercado 2030 fardos grandes de pasto y 1700 fardos chicos; Palermo 100 fardos chicos; Buenos Aires, 767 id. grandes; idem C. Córdoba 450 fardos chicos. Total: 2332 fardos grandes; 2250 fardos chicos.

Precios de venta

Pasto alfalfa, fardos grandes, de 36 a 70; idem chicos, de 28 a 60; idem mezcla, grandes, de 31 a 48 los 1000 kilos.

MERCADO CENTRAL DE FRUTOS

Ventas de hoy

Cruza gruesa: 15.000 kilos a pesos 18, 22.000 a 17.50, 22.000 a 17, 25.000 a 16.50, 15.000 a 16, 14.000 a 15.50, 18.000 a 15, 7.000 a 14, 12.000 a 13.50, 5.000 a 13.

Cruza mediana: 10.000 kilos a $ 19, 8.000 a 18, 12.000 a 17.50, 5.000 a 16, 4.000 a 15.

Cruza fina y mediana: 3.000 kilos a $ 18.50, 7.000 a 17.50, 6.000 a $ 16.50.

Cruza fina: 5.000 kilos a $ 17.50, 5.000 a 17, 2.000 a 16.50, 3.000 a $ 16.

Lana fina: 2.000 kilos a $ 15, 10 mil a 14.50, 4.000 a 14.

Borregas: 3.000 kilos a $ 16.50, 5.000 a 15, 5.000 a 14.50, 2.000 a 13.50, 3.000 a 12.

Segunda esquila: 5.000 kilos a $ 16.50, 2.000 a 16.20, 18.000 a 16, 14.000 a 15.50, 4.000 a 15.30, 14 mil a 15, 1.000 a 14.50, 7.000 a 14, 10.000 a 13.50, 4.000 a 13, 8.000 a 12.50, 4.000 a 11.

Pieles lanares, lanudo, consumo: 500 kilos a $ 1.50, 300 a 1.45, 700 a 1.40, 300 a 1.30.

Desecho: 1.000 kilos a $ 1.30, 700 a 1.25, 1.300 a 1.20, 900 a 1.10.

Estación consumo: 1.000 kilos a $ 1.25, 500 a 1.20, 6.000 a 1.18, 1.500 a 1.15, 700 a 1.12, 1.000 a 1.10, 700 a 1.05, 700 a 1, 500 a 0.90, 800 a 0.80, 300 a 0.70.

Desecho: 1.000 kilos a $ 1.05, 800 a 1, 4.400 a 0.98, 1.500 a 0.95, 1.300 a 0.92, 2.000 a 0.90, 800 a 0.85, 1.300 a 0.80, 1.000 a 0.70, 600 a 0.60, 800 a 0.50.

Pelado, consumo: 500 kilos a pesos 0.45, 800 a 0.40.

Desecho: 800 kilos a $ 0.25, 1.500 a $ 0.20.

Cueros vacunos: 150 c. a $ 22.50; 200 a 22; 150 a 21.50; 300 a 21; 400 a 20.50; 350 a 20; 300 a 19.50; 200 a 19; 150 a 18; 100 a 17; 50 a 16; 100 a 15.

Becerros: 200 c. a 27; 150 a 26; 200 a 25; 150 a 24; 50 a 23.

Nonatos: 400 c. a $ 27; 150 a 26; 300 a 25; 180 a 24; 100 a 23.

Potros: 50 c. a $ 14; 150 a 13.50; 50 a 13.20; 100 a 13; 80 a 12.70; 100 a 12.50; 50 a 12; 80 a 10.50; 20 a 10.

Salados: 100 c. a $ 13.

Cerdas: 200 kilos a $ 13; 200 a 12.50; 100 a 12; 300 a 11.70; 300 a 11.50; 700 a 11.20; 500 a 11; 400 a 10.50; 800 a 10.40; 600 a 10.20; 300 a 10; 200 a 900; 100 a 8.

Corderitos: 50 d. a $ 2,50; 30 a 2.40; 20 a 230.

Nutria: 2 kilos a $ 18; 50 a 17.

Liebres: 500 c. a $ 0.68; 300 a 0.65; 300 a 0.62; 300 a 0.60; 300 a 0.50.

Zorros: 50 kilos a $ 5.50; 20 a 5.00.

Plumas: 10 kilos a $ 10; 20 a 7.60.

Lana entrada: 216.729 kilos.
Salida: 547.072 kilos.

Entrada total: 2.988.408 kilos.
Existencia: 21.182.996 kilos.

MERCADO DE VACUNOS

(Liniers)

A última hora los precios sufrieron una ligera baja, pero no obstante ésto, sus cotizaciones se mantuvieron muy firmes, pagándose por novillos especiales de frigorífico, de pesos 0.36 a 0.37 la libra.

Para cerdos la plaza abrió con precios más sostenidos, que la semana anterior.

La entrada de hoy en este mercado fué de 7750 cabezas, clasificadas en la siguiente forma: Novillos 4886; vacas 1950; terneros 903; bueyes 20. Porcinos entraron 1752.

Los precios corrientes de la mañana fueron los siguientes:

Toros y torunos gordos para frigorífico, de pesos 222 a 230; id. para consumo id. de 182 a 200; bueyes excepcionales id. a 290; id. gordos id. a 210; id. para consumo a 160; novillos excepcionales id. de 305 a 325; id. m. especiales id. de 248 a 278; id. especiales id. de 219 a 240; id. m. gordos id. de 190 a 208; id. gordos id. de 169 a 185; id. para consumo de 120 a 162; novillitos especiales id. de 164 a 175; id. id. de 90 a 158; vacas excepcionales id. de 240 a 330; id. especiales id. de 210 a 232; id. gordas id. de 185 a 200; id. generales id. de 95 a 180; vaquillonas especiales id. de 162 a 170; id. id. de 89 a 155; terneros especiales id. de 96 a 125; id. id. de 73 a 90; id. mamones id. de 40 a 69.

Para porcinos los precios variaron entre pesos 0.55 a 0.58; especiales de 0.60 a 0.65 y excepcionales de 0.66 a 0.68 el kilo.

VENTAS DE HOY

BARGO LASCURAIN Y ETCHEGARAY—
44 terneros excepcionales Córdoba, pesos 100; 35 id. id. 150; 20 vacas m. gordas A. Alsina 178; 28 novillitos especiales T. Lauquen 146; 11 vacas especiales A. Alsina 200; 5 novillitos id. id. 140; 6 terneros especiales id. 90.
ARRIETA Y BASCARAN—
48 novillos excepcionales Córdoba, pesos 265; 5 vaquillonas id. A. Alsina 158; 7 novillitos m. especiales id. 150; 7 terneros excepcionales id. 125.
ACCAME BELLINI y Cía.—
10 novillos gordos Bragado, pesos 190; 6 vacas especiales id. 202.
ANASAGASTI JUAN—
20 terneros buenos G. Belgrano, pesos 70; 50 id. mamones id. 55.
AYARRAGARAY S. y GOWLAND—
10 vacas m. gordas Laprida, pesos 175; 12 novillitos g. y c. gorda id. 140; 2 id. gordos id. 175.
AYERZA HIJOS—
9 vacas m. gordas Ayacucho, pesos 181 50 id. c. gorda id. 115.
ARDOHAIN E ITURRASPE—
26 torunos m. especiales Laprida, pesos 240; 4 id. gordos id. 180; 35 vacas m. gordas id. 170; 12 vaquillonas especiales id. 142; 7 novillitos id. id. 112.
ARZENO y Hnos. F. B.—
8 terneros excepcionales G. López, a $ 155; 16 id. id. id. a 140; 16 id. id. id a 130.
ALCHOURRON Hnos.—
30 vacas m. especiales Córdoba a $ 212; 9 id. id. id. a 215; 3 id. m. gordas id. a 160.
BRACHT y Cía.—
83 novillos gordos 9 de Julio a $ 181; 6 bueyes excepcionales id. a 290; 71 novillos m. especiales id. a 236.
BENITEZ y MURRI—
45 novillos gordos Saavedra a $ 194; 51 id. id. id. a 178; 3 terneros m. gordos id. a 200.
ALVAREZ y SPERONI—
3 terneros especiales E. Ríos a $ 95; 17 id. id. id. a 91; 5 vaquillonas excepcionales id. a 170; 5 terneros id. id. a 140; 9 novillos gordos id. a 185.
CHAPAR y Cía.—
44 novillos m. especiales J. López a $ 232; 39 novillitos excepcionales T. Lauquen a 164.
COPPOLA y Cía. SEVERO—
160 novillos g. y c. gorda G. Campos a $ 166.
CARRIQUIR y CASAUX y Cía.—
8 vacas excepcionales E. Ríos a $ 241; 3 vacas m. gordas id. a 167; 4 vaquillonas excepcionales a 166; 19 novillos gordos id. a 198.
Coop. de HACENDADOS—
58 novillos excepcionales Pehuajó a $ 246; 115 id. m. gordos Salliqueló a 209.
CROTTO Hnos.—
7 vacas excepcionales C. Tejedor a $ 288; 10 id. id. id. a 230; 4 id. especiales Cañuelas a 198; 7 id. g. y c. gorda id. a 130; 7 terneros excepcionales id. a 120; 5 id. m. especiales id. a 105; 3 novillos id. Pehuajó a 240; 13 vacas excepcionales id. a 226.
CUBALLO y CUFRE—
42 novillos excepcionales Córdoba, a $ 250; 9 vacas id. C. Casares a 248; 24 vaquillonas id. id. a 155; 71 terneros m. especiales id. a 105.
CRESPO y RODRIGUEZ—
23 novilos gordos Córdoba a $ 185; 2 toros id. id. a 200; 3 bueyes g. y c. gorda Matanza a 160; 8 id. m. gordos Chacabuco a 210.
DEVOTO y Cía. TOMAS—
3 vacas especiales Pehuajó a $ 190; 4 id. m. gordas id. a 170; 3 vaquillonas excepcionales id. a 160; 70 novillos criollos Córdoba a 170; 50 id. id. id. a 155; 4 toros m. especiales id. a 230.
ETCHEGARAY y Cía. JOSE—
20 vacas m. gordas G. López a $ 180; 30 id. especiales id. a 200.
ELORDY y Cía. JUAN—
50 novillos m. especiales Las Heras a $ 240; 15 vacas m. gordas 9 de Julio a 165; 20 novillos gordos id. a 185.
FIORITO Hnos. SAMBROZZI—
9 vacas m. gordas Morón a $ 180; 10 id. id. id. a 172; 12 id. gordas id. a 153; 8 id. id. id. a 145; 11 id. id. id. a 143.
GUILTON y Cía. R.—
22 vacas m. especiales La Hermana a $ 210. 120 novilos excepcionales 1.a Junta a 270.
GOÑI e hijos IGNACIO—
15 vacas g. y c. gorda Entre Ríos a $ 130; 4 id. id. id. a 115; 4 vaquillonas c. gorda id. a 100; 3 novillitos id. id. a 100; 19 terneros buenos id. a 70; 6 id. mamones id. a 60; 36 novillos g. y c. gorda S. Miguel a 205; 40 vacas especiales id. a 190.
GARAT BERNARDO—
10 terneros excepcionales Pellegrini a $ 125; 5 vacas especiales id. a 190; 7 id. m. gordas id. a 166. 5 id. gordas Las Flores a 140; 26 id. m. gordas Matanza a 165; 20 vaquillonas excepcionales id. a 155; 16 vacas m. gordas id. a 160; 14 terneros gordos id. a 77.
LALOR JUAN—
13 vaquillonas m. especiales Córdoba, pesos 156; 10 novillitos id. id. 157.50; 17 id. excepcionales id. 165; 18 id. m. gordos Santa Fe 143; 20 id. m. especiales id. 162; 18 id. id. 162; 19 id. excepcionales id. 174; 8 vacas gordas La Plata 150 16 id. g. y c. gorda id. 130; 5 novillitos c. gorda E. Ríos 108; 7 vaquillonas id. id. 107; 10 terneros gordos id. 80; 11 id. buenos id. 76.50; 7 vaquillonas m. especiales Olavarría 151; 2 novillos gordos id. 189; 2 terneros regulares id. 78; 2 vaquillonas c. gorda id. 108.50; 6 terneros regulares id. 70; 2 vacas flacas id. 93; 11 terneros m. gordos id. 89.50; 10 id. especiales id. 97.50; 11 vacas m. gordas id. 170; 5 id. id. 177; 5 novillos gordos id. 188; 19 vacas gordas id. 147; 13 id. g. y c. gorda id. 132; 9 id. m. gordos id. 179; 10 id. c. gorda Necochea 113.50; 27 novillitos m. gordos id. 141; 10 vaquillonas b. carne id. 95; 49 id. excepcionales id. 160; 15 vaquillonas b. carne id. 107; 17 terneros regulares id. 74; 25 id. id. 71; 13 id. mamones id. 49.50; 2 vaquillonas g. y c. gorda Navarro 123; 7 vacas gordas id. 149; 6 id. especiales id. 189.50; 3 toros m. gordos id. 221; 2 novillos gordos Marcos Paz 113; 3 novilitos c. gorda id. 60; 2 terneros mamones id. 60; 3 vaquillonas c. gorda id. id. 108.50; 2 vacas gordas id. 150; 4 vaquillonas m. gordas id. 137.50; 16 vaquillonas id. id. 140; 15 vaquillonas m. gordas M. Paz 140; 12 vacas id. id. 174; 18 vaquillonas m. especiales id. 153; 7 vacas especiales C. Casares 194.50; 15 id. m. gordas id. 162.50; 12 terreros buenos id. 77; 12 id. id. 79; 10 id. regulares id. 74.50; 5 vacas m. especiales 9 de Julio 224; 2 novillitos flacos id. 56.50; 7 id. b. carne id. 98; 12 vaquillonas flacas id. 70; 4 vacas excepcionales id. 268.50; 13 id. id. 285; 12 id. id. 208.
LANUSSE PEDRO Y ANTONIO—
2 vacas g. y c. gorda Córdoba, pesos 133; 12 id. especiales id. 185.50; 7 id. id. 194.50; 16 id. m. especiales id. 238; 14 id. especiales id. 200; 4 id. gordas Santa Fe 160; 5 id. g. y c. gorda id. id. 135; 2 toros m. gordos id. 226; 4 novillos id. id. 192; 3 vaquillonas flacas id. 80; 2 novillitos especiales id. 148; 4 novillos gordos id. 171; 10 id. c. gorda id. 154 14 vacas g. y c. gorda id. 131; 12 novillos c. gorda id. 147; 15 novillitos id. id. 115; 24 id. g. y c. gorda id. 166; 3 terneros gordos Capital 82; 36 novillos id. A Alsina 189; 54 id. id. 188; 20 id. especiales id. 226; 3 id. flacos Morón 105; 2 vacas excepcionales C. Casares 245; 5 id. especiales id. 330; 17 id. excepcionales id. 330; 8 novillos id. id. 325; 2 vaquillonas gordas Laprida 128; 28 novillos c. gorda id. 146; 20 vacas m. gordas Guamini 165.50; 42 novillos especiales Pellegrini 227.50.
LOURTET y Cía. LUCIANO—
7 novillos gordos Olavarría a $ 190; 7 vacas especiales id. a 200; 10 id. gordas id. a 156; 18 vaquillonas g. y c. gorda id. a 120; 25 terneros especiales id. a 100; 2 vaquillonas especiales id. a 140.
LYNCH y Cía. LANDRO—
46 novillos m. gordos Suipacha a $ 200.
LIZARRALDE Hnos.—
18 novillos especiales 9 de Julio a pesos 212.
LANUS y PARALTA RAMOS—
100 onvillos gordos, Las Heras a $ 178.
NOGUERAS, AVALOS, ZALAZAR y Cía.
4 vacas especiales Pehuajó a $ 201; 4 id. m. gordas id. a 165; 6 id. excepcionales id. a 250; 10 terneros regulares a 73; 15 id. especiales id. a 104; 5 id. m. especiales id. a 117.50.
MENDEZ Hnos. y Cía.—
53 novillos m. especiales Entre Ríos a $ 240; 4 vacas id. id. a 207; 93 novillos especiales id. a 207; 19 id. id. a 188; 20 id. m. gordos id. a 170.
MIHURA Hnos.—
34 novillos m. especiales Galaza a $ 230; 4 id. excepcionales Gualeguay a 275; 32 id. especiales id. a 220.
MARASPIN y Cía. ANDRES—
169 novillos excepcionales Pehuajó a $ 305; 1 id. m. especiales id. a 220.
PEÑA y Cía. JULIO Z.—
5 vacas m. especiales C. Casares a $ 210; 5 vaquillonas excepcionales id. a 150; 7 vacas gordas id. a 150; 21 novillos id. id. a 130.
PATRON COSTAS y PERO—
21 novillitos gordos Entre Ríos a $ 135; 24 terneros mamones id. a 51; 4 vaquillonas flacas id. a 85; 6 terneros m. gordos id. a 85.
POLLEDO CASIMIRO F.—
10 novillos excepcionales T. Lauquen a $ 248.
PALACIOS Hnos.—
51 novillos excepcionales Pehuajó a $ 250; 3 vacas id. id. a 260.
PALOU y Cía. JAIME—
72 novillos criollos Victoria a $ 198.
ROSSI ANGEL—
41 novillos g. y c. gorda Las Heras a $ 160. 26 vacas especiales id. a 190.
Suc. JUAN CURUTCHET—
22 novillos excepcionales Chacabuco a $ 278.
RODGER y Cía. GUILLERMO H.—
9 terneros regulares Villegas a $ 68; 4 novillitos flacos id. a 86; 7 vaquillonas a 81.
SANTAMARINA E HIJOS—
24 vacas m. gordas Laprida, pesos 170.
TERRAROSSA E HIJOS JUAN—
100 novillos m. gordos Rodríguez, pesos 206.
THOMPSON y Cía.—
7 vacas excepcionales Laprida, pesos 280 11 id. id. 225; 6 id. especiales id. 195.
UNZUE ALZAGA y Cía.—
3 vacas excepcionales Mercedes, pesos 248; 7 id. especiales id. 195; 11 id. m. gordas id. 160; 78 id. T. Lauquen 160.
VELAZ y Cía. ANGEL—
90 vaquillonas criollas Santa Fe, pesos 100; 44 novillos id. T. Lauquen 174; 10 id. gordos Mercedes 190; 8 id. id. 180; 31 novillitos especiales Santa Fe 115; 24 novillos gordos id. 170.

VENTAS DE CERDOS

AMORETTI CAYETANO—
18 cerdos excepcionales Matanza, pesos 0.66 el kilo.
WALLAGE y Cía.—
23 cerdos m. especiales Alegre, pesos 0.63 el kilo; 25 id. id. 0.64.
D'HERS y Cía. FRANCISCO—
45 cerdos excepcionales Sarmiento, pesos 0.66 el kilo; 44 id. m. especiales id. 0.64.
BANCALARI y BENVENUTO—
39 cerdos especiales H. Leman, pesos 0.60 el kilo; 20 id. excepcionales id. id. 0.65.
DIAZ y Cía. JACINTO—
7 cerdos m. especiales Albeal, pesos 0.62 el kilo.
APHECA y Cía. JUAN—
18 cerdos especiales Olavarría, pesos 0.66 el kilo.
DEVOTO y Cía. TOMAS—
53 cerdos buenos 9 de Julio, pesos 0.58 el kilo; 11 lechones buenos id. $ 15 cada uno.
OJEA ANTONIO—
18 cerdos m. especiales Bragado, pesos 0.62 el kilo.
PALAU y Cía. JAIME A.—
44 cerdos excepcionales Victoria, pesos 0.66 el kilo; 84 id. id. 0.65; 18 id. id. buenos id. 0.55.
LALOR JUAN—
33 cerdos m. especiales 9 de Julio a $ 0.62 el kilo; 10 id. id. id. a 0.62; 20 id. excepcionales Navarro.
DE ZELLAS y FAJES Hnos.—
10 cerdos m. especiales Matanza a $ 0.62 el kilo; 30 id. id. Chacabuco a 0.63; 42 id. excepcionales 9 de Julio a 0.66; 18 id. m. especiales Navarro a 0.64; 18 id. id. id. a 0.64; 16 id. excepcionales Matanza a 0.65. 11 id. bueyes id. Lomas a 0.58; 11 id. m. especiales id. a 0.64.
GOÑI e hijos I.—
20 cerdos m. especiales aSilliqueló a pesos 0.52 el kilo.
ACCAMA BELLINI y Cía.—
12 cerdos m. especiales 9 de Julio a $ 0.63 el kilo; 8 id. id. id. a 0.64.
LANUSSE P. y A.—
52 cerdos m. especiales Chacabuco a $ 0.63; 12 id. id. id. a 0.63; 18 id. id. a 0.62.
WHITMGTON GARCIA y Cía.—
45 cerdos m. especiales Bragado a $ 0.63 el kilo.
CRESPO y RODRIGUEZ—
49 cerdos m. especiales Córdoba, a $ 0.66 el kilo; 24 id. id. Chacabuco a 0.65; 38 id. especiales id. a 0.64; 42 id. id. Pehuajó a 0.64 1|2; 11 id. buenos id. a 0.60; 10 id. m. especiales Chacabuco a 0.65. 20 id. id. Matanza a 0.64 1|2; 38 id. 11. Santa Fe a 0.64; 18 id. buenos 9 de Julio a 0.61 1|2; 34 id. m. especiales Lincoln a 0.64 1|2; 10 id. especiales Junin a 0.63.

MERCADO DE LANARES

(Estación Tablada)

En buenas condiciones para la generalidad de lanares, se iniciaron las operaciones en la corriente semana.

Como las entradas son de poca importancia, los precios para los diferentes lotes se mantienen elevados:

La entrada fué de 8789 animales, vendiéndose 7336 cabezas, adquiridas en la forma siguiente:

Zárate 863, Armour 643, La Blanca 591, Swift 1137, Sansinena 862 y el consumo local 3240 cabezas.

Los precios extremos fueron los siguientes:

Capones frig. de 15.50 a 31.50; idem de matadero, de 32.50 a 38; ovejas idem, de 15 a 35; borregos idem, de 7.70 a ps. 14.30; idem frig. de 15.50 a 23.

VENTAS DE HOY

BARGO, L. y ETCHEGARAY—
45 borregos frig. de Mackenna a 17.80; 75 idem mat. idem a 14.30; 75 ovejas invernada idem a 10.00.
LANUS Y Cía. A. E.—
66 capones frig. de Tres Lomas a 25.00 pesos.
CASAS J. B.—
47 capones frig. de Hermanas a 25.00; 43 idem peladas idem a 21.20; 10 idem mat. idem a 13; 91 idem pel. idem a 12.
LA COOP. DE HACENDADOS—
124 capones frig. de Abel a 27.30; 51 corderos idem a 13.20.
HAM PATRICIO—
50 capones frig. de Salto a 24; 80 idem idem a 24.
CALVO N. A.—
28 carneros mat. de Rafaela a 19.30; 13 ovejas idem a 17; 14 idem idem a 15; 57 borregos idem a 10.50; 26 idem idem a 10.50.
LIZARRALDE Hnos.—
14 borregos frig. de Lincoln a 23; 13 capones idem a 27.50; 52 borregos idem a 17.50.
LALOR JUAN—
220 borregos frig. de Pegassano a ps. 15.50; 92 capones idem de Mackenna a 15.50; 130 borregos mat. idem a 14.20.
ACCAME, BELLINI Y Cía.—
41 capones frig. de Williams a 34.50.
BEAZLEY M. Y R.—
1000 capones frig. de Santa Elena a $ 13.20.
PATRON COSTAS Y PERO—
14 capones frig. de Anguil a 33.00; 162 ovejas mat. idem a 20.
GOÑI E HIJOS IGNACIO—
21 capones mat. de Maguilló a 38; 67 ovejas idem a 31.
MENDEZ Hnos. Y Cía.—
500 capones frig. de Krabbe a 32.50; 12 idem idem a 30.50.
AYARRAGARAY S. Y GOWLAND—
45 ovejas mat. de Laprida a 20.50; 128 capones frig. de Laprida a 23.50.
DEVOTO Y Cía. T.—
340 ovejas mat. de Pringles a 18.30; 12 idem idem a 16.30.
DUBOX Y RIVERA OCANTOS—
95 capones frig. de Casalins a 23.
LANUSSE P. Y A.—
195 ovejas mat. de Kil. 1156, a 17.00; 161 borregos idem de Larrechea a 7.70.
CORDOBA E HIJOS—
524 capones frig. de Pipinas a 31.50 pesos.
ARDOHAIN E ITURRASPE—
246 ovejas mat. de Voluntad a 20.80; 236 borregos idem a 13.50.
SANTOS, CARIDE Y COPES—
15 capones frig. de Lobería a 30; 90 idem pel. idem a 23.80; 29 ovejas mat. idem a 20.
SALABERRY Y BERCETCHE—
47 capones mat. de Lobería a 35; 142 idem frig. idem a 31.50; 174 copanes id. de La Dulce a 22; 14 ovejas mat. idem a 18; 14 ovejas idem de Olascoaga a 28; 10 idem idem a 28; 25 idem idem a 22; 23 capones frig. de Varanja a 32; 125 idem idem a 25.
ESTROUGAMOU F.—
158 capones frig. de Vedia a 32.50; 170 borregos idem a 23; 150 ovejas mat. id. a 25; 26 capones de Passo a 38; 57 borregos frig. idem a 23.
ALCHOURRON Hnos.—
351 capones frig. de Paragot, a 26.
FIORITO Hnos. Y SAMBRIZZI—
123 borregos frig. de Coraceros a 19.

MARITIMAS

MAREA Y VIENTO

Hora	Pies	Pulgadas	Viento
6 a. m.	22	8	E.
7 a. m.	22	8	"
8 a. m.	22	4	"
9 a. m.	22	—	"

VAPORES ESPERADOS

Americano Mundelta, de Nueva York, con carga.
Americano Sacramento, id. id.
Inglés Raphael, de Río Grande, a cargar.
Nacional San Antonio, de San Fernando, id.
Belga Brabandier, de la rada, id.
Brasileño Mossoro, de la rada, con carga.

VAPORES A SALIR

Inglés Ellenic, para Belfast, con carga.

VAPORES DE LOS RIOS

Llegaron hoy:
Wástington y Cabo Santa María, de Montevideo.
Tritán, del Salto y escalas.
Luna, del Carmelo y escalas.
Salen hoy:
Wáshington y Cabo Santa María, para Montevideo, salen a las 10 de la noche.

ENTRADAS Y SALIDAS DE BUQUES DE ULTRAMAR HABIDAS EN EL PUERTO DE LA CAPITAL DESDE LAS 8 A. M. DE AYER HASTA LAS 8 A. M. DE HOY

Inglés Grelhead, de Rosario en la dársena Norte, a completar su carga.

Sueco Annie Johnson, de Malmoe en la dársena Norte, con carga.

Americano Quapaw, de la rada en el dique 3, con carga.

Barca inglesa Killorán, de la rada en la dársena Sur, con carbón.

Americano J. L. Luckenbach para N. York, con carga.

Francesa Waregga, para el Havre, idem.

Inglés Eastwood, para San Vicente, idem.

Nacional Luis A. Huergo, para C. Rivadavia, a cargar.

Crucero brasileño Río Grande do Sud, para Río de Janeiro, idem.

Barca americana David Cohan, para la rada, con carga.

LLEGADAS DE BUQUES DE ULTRAMAR HABIDAS EN EL DIA DE AYER A LA RADA EXTERIOR DE ESTE PUERTO.

Vapor holandés Itterum, de 789 toneladas, capitán Backer, de Cardiff, 6 de junio en lastre a Chadwik, Wair y Cía.

Vapor norteamericano Coushatta, de 1485 toneladas, capitán Nolandes, de Baltimore, 6 de junio, con carbón, a Dodero Hnos.

Barca finlandesa Port Caledonia, de 2246 toneladas, capitán Carlson, de Capetown, 10 de junio, en lastre, a Hunt y Wormser.

VARIAS

El vapor inglés Demerara, en ésta, saldrá para Liverpool, hoy.

El vapor inglés Highland Rover, salió del puerto de La Plata para Londres, el 7 de julio.

El vapor francés Ouessant, en ésta.

El vapor holandés Hollanda salió el 2 de Amsterdam para ésta, con pasajeros, correspondencia y carga general.

El vapor holandés Gelria, en ésta, saldrá el 18 para Amsterdam.

El vapor italiano Principessa Mafalda, en ésta, saldrá el día 17 para Génova.

Principe di Udine, de Génova, en viaje para ésta.

El vapor español Reina Victoria Eugenia, salió el 1.o de Cádiz, para ésta.

El vapor inglés Vauban en viaje de Nueva York para ésta es esperado mañana.

VAPORES CON CORRESPONDENCIA A SALIR

Día 17: Principessa Mafalda, llevará correspondencia para Brasil, Senegal y Europa, a las 9 a. m., sin alcance.

Día 18: Gelria, llevará correspondencia para Brasil y Europa, a la 1 p. m., con alcance hasta las 7 de la tarde.

NAVEGACION

COMPAÑIA ARGENTINA DE NAVEGACION (Nicolás Mihanovich). (Limitada). — Servicios regulares.
Línea Buenos Aires-Montevideo: Salidas todas las noches a las 10 p. m.
Línea Salto y escalas: Salidas martes, jueves y domingos, a las 11 a. m.
Línea Colonia, Carmelo y escalas: Salidas, miércoles y domingos a las 8 a. m.
Línea directa a Gualeguaychú: Salidas miércoles y sábados a las 5 p. m.
Línea Paraná, Alto Paraná, Paraguay y Alto Paraguay: Salidas, martes, jueves y domingos, a las 10 a. m.
Para informes y pasajes, dirigirse a la administración, calle 25 de Mayo esquina Cangallo, Buenos Aires. Unión Telef. 6796, Avenida.

REMATES

Carlos Olmi

JUDICIAL — 9 LOTES EN CASEROS, números 28 al 36, manzana O. calles Horacio y Seneca. Tercera parte proindivisa. Base: $ 466.66. 1 lote calle Jaramillo entre Cramer y Conesa. Base $ 533.32. Juez doctor Casabal, secretaría García Fernández, sucesiones Ruzzi. El miércoles 16 de julio, a las 3 p. m., en Reconquista 353. Seña 8 o|o. Comisión 2 o|o. 10596 v. jl. 17.

V. S. Lobato & Cía.

JUDICIAL. — VALIOSA ISLA, EN la sección 2a. de las del Paraná, partido de San Fernando, denominada "La Inga", a 30 kilómetros del Tigre más o menos, con frente al río Paraná de las Palmas. Tiene una superficie total de 212 hectáreas, 76 áreas y 90 centiáreas y está cruzada por los arroyos El Inga y el Riestra que la dividen en tres fracciones. Base $ 266.66 cada hectárea, pudiendo pagarse el importe al contado o tomar una hipoteca a favor del Banco El Hogar Argentino por pesos 26.000 a 5 años de plazo con interés de 8 o|o anual, pagadero por trimestres anticipado, debiendo en este caso escriturarse por el escribano que designe el Banco prestamista y el saldo al contado.

El jueves 24 de julio, a las 3 de la tarde, en nuestro salón de ventas Rivadavia 639, por orden del señor juez doctor Juan Carlos Lagos, secretario doctor Argentino G. Barraquero, en el juicio seguido por el Banco El Hogar Argentino contra la sociedad anónima "Las Alamedas". La isla está cruzada en toda su extensión y en todas direcciones por zanjas de desagües. Tiene como 1800 metros de frente al río Paraná por 1200 de fondo, término medio. Las costas sobre el Paraná, como las de los arroyos Inga y Riestra, están plantadas con álamos de la Carolina y sauces, estando los primeros en mayor cantidad, pudiéndose calcular en 600.000 plantas, más o menos, las que ocupan una superficie de 170 hectáreas de campo. Los árboles son de 2 y 3 años, habiendo algunos de 5 y 6 años. Hay dos poblaciones de madera sobre pilotes, una para el capataz y la otra para peones.

Púede visitarse. El mejor camino es Abra Nueva, Capitán y Paraná hasta Inga. Seña 8 o|o. Comisión 2 por ciento. Otros informes, Rivadavia 639. — V. S. Lobato y Cía. 10,643 v. jl. 24

Domingo Galaburri Salcedo
RINCON 1226
PONTON "ROSETTI"
Base $ m|n. 10.000

El miércoles 16 de julio, a las 2 p. m., en la Dirección General Administrativa Paseo Colón 1457, remataré el Pontón "Rosetti", fondeado en Río Santiago, donde puede verse, con la base de $ m|n. 10.000.

La venta se efectuará en las condiciones en que se encuentra el Pontón, sin lugar a ningún reclamo después de realizada, siendo sus características: casco de hierro de 1 2 y 5|8", eslora 258 pies, manga 28 pies, puntal 13 pies.

El comprador entregará en el acto del remate y en dinero efectivo, el 20 o|o de seña y el 2 o|o de comisión.

Datos e informes, a Domingo Galaburri Salcedo. 10,666 v. julio 15.

CAMBIOS BANCARIOS DEL DIA. — A LA VISTA

BANCOS	Inglaterra	Francia	España	Suiza	Bélgica	Italia	N. América	Brasil
Nación Argentina	51 11|16	6.55	4.95	—	6.65	8.—	103.—	—
Provincia de Buenos Aires	—	—	—	—	—	—	—	—
Londres y Río de la Plata	—	—	—	—	—	—	—	—
Británico de la América del Sur	51 ¾	6.56	4.95	—	—	8.10	102.60	—
Español del Río de la Plata	51 ¾	6.56	4.95	5.23	6.55	7.97	102.80	—
Italia y Río de la Plata	51 ¾	6.58	4.95	—	6.65	8.05	102.90	18.000
Londres y Brasil	51 13|16	6.60	4.94	—	—	8.—	103.10	—
Galicia y Buenos Aires	—	—	—	—	—	—	—	—
Comercial Italiano	51 ¾	6.59	4.96	5.33	6.70	8.05	103.—	—
Francés y Río de la Plata	—	—	—	—	—	—	—	—
Popular Argentino	—	—	—	—	—	—	—	—
Nuevo Italiano	51 15|16	6.58	4.95	5.28	6.55	8.—	103.—	—
Francés e Italiano para la A. del Sur	51 ⅞	6.60	4.96	5.34	6.78	8.10	102.80	18.200
National City Bank	—	—	—	—	—	—	—	—
Anglo-Sudamericano	51 13|16	6.60	4.97	—	6.32	8.02	102.70	—
The First National Bank Boston	51 15|16	6.60	4.94	—	6.80	8.—	102.80	—
España y América	51 ¾	6.55	4.96	—	—	7.95	103.—	—
Argentino Uruguayo	51 ⅞	6.60	4.97	—	—	8.03	103.20	—
Alemán Transatlántico	—	—	4.92	—	—	—	—	—
Germánico de la América del Sur	—	—	4.93	5.30	—	—	—	—
Holandés de la América del Sur	—	—	—	—	—	—	—	—
The Yokohama Specie Benk, Limited	51 ¾	6.53	—	—	—	—	102.40	—

Los bancos Germánico de la América del Sur y Alemán Transatlántico giran sobre Alemania a 6.50 marcos.

HORTA Y CIA
FÁBRICA DE MEDALLAS
GRABADOS, ORFEBRERIA
Y FUNDICIÓN ARTISTICA.
BME MITRE 744 B. AIRES.
PIDAN NUESTROS CATÁLOGOS

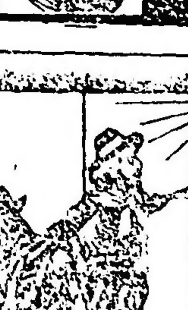

NO MAS OBESIDAD
NI VIENTRES CAIDOS
Se remite GRATIS a quien lo solicite el folleto
577 ESMERALDA 577
BUENOS AIRES
LEONARD

"COMALUMBRA"
La luz portátil más económica y potente del mundo
Pida catálogo provisorio 1918 E
Cía. Argentina de Alumbrado Alcohol
DEFENSA 429 - Buenos Aires

Ferrocarril Central de Córdoba
TRENES DE PASAJEROS

Los trenes de pasajeros salen de Retiro C. C. (Buenos Aires) para: Rosario, diariamente, a las 8 a. m. — Rosario, Santa Fe, San Francisco, Córdoba y Tucumán: Lunes, miércoles, viernes y sábados a las 9.30 p. m. — Santiago del Estero: miércoles y sábados, a las 9.30 p. m. — Catamarca: lunes, miércoles y sábados, a las 9.30 p. m. — Rosario de la Frontera, Salta y Jujuy: miércoles y sábados, a las 9.30 p. m. — La Quiaca: miércoles, a las 9.30 p. m.

SERVICIO DE CARGAS

Entre Retiro C. C. (Buenos Aires) y Rosario, Córdoba, San Francisco, Rafaela Tucumán, Santiago del Estero, Salta, Jujuy, La Quiaca, Embarcación, Chilecito, La Rioja, San Juan, Catamarca, Santa Fe, Reconquista, Vera, Resistencia.

Las mercaderías cargadas en Retiro durante el día salen a destino la misma noche.

Por informes y tarifas, ocurrir: calle Cangallo 483, Buenos Aires y en Estación Retiro C. C.

Mayo de 1919.
H. G. CABRETT.
Administrador General